朝鮮日報
夕刊
十二日(土)
本紙朝夕刊十二面
發行兼編輯人 方應謨
印刷人 崔翊鼐
發行所 京城府太平通一丁目 株式會社朝鮮日報社

령신환

洞庭湖畔重要據點 岳州城完全占領

岳陽樓上에日章旗翩翻

【岳州十二日發同盟】藤岡部隊는 十二日午前七時岳州를 完全히 占領하엿다

【岳州郊外十一日發同盟】粤漢線에 沿하야 猛進한 藤岡部隊는 十一日 午後九時十分 湖南의 要衝岳州의 一角에 突入하엿다

【岳州郊外十一日發同盟】岳州一角에 突入한 藤岡、中原兩部隊는 突入後 繼續城內로 殺到하야 殘敵掃蕩을 開始하엿다

【岳州十二日發同盟】月夜에 徹宵岳州城內殘敵掃蕩을 行한 藤岡部隊는 十二日午前七時 掃蕩을 마추어 岳州全市를 完全히 占領하고 岳陽樓上에 日章旗를 揭揚하야 感激에 넘치는 萬歲聲은 早曉의 洞庭湖畔을 震撼시켯다

【岳州郊外十一日發同盟】白石嶺鳳凰山一帶에 據한 數十條의 防禦陣으로 岳州는 絶對不拔을 豪語하면서 頑强한 抵抗을 試하고잇던 敵大軍도 我猛進擊에 堪耐치못하고 드디어 潰走、暗夜에 退路를 求하면서 岳陽城內로 敗走 支離滅裂한 慘狀을 呈하고잇는데 이를 急追하는 中原部隊가 그一角에 突入하자 敵은 狼狽의 極에 達하야 或은 자빠지고 或은 斬戮을 當하야 阿鼻叫喚의 地獄가튼 慘境을 演하고 落城光景을 呈하고잇다

岳州占領詳報

【岳州郊外十一日發同盟】十一日午後六時 鳳凰山을 突破한 藤岡部隊는 薄雲을 衝하야 岳州를 向하야 猛進을 續行 午後八時 老人舖에 據한 頑敵을 蹂躪하고 다시 金鷄山을 猛攻 午後八時四十分 드디어 岳州城外에 殺到한 藤岡、中原兩部隊 勇士는 城壁에 據守하야 同九時四十分 그一角에 突入하엿다

【漢口十二日發同盟】中支軍十二日 午前十一時發表
粤漢線에 沿한 地區를 追擊中이든 我部隊는 十一日午後九時十分 洞庭湖畔의 要衝岳州를 占領하엿다

各部隊堂堂入城

【岳州十二日發同盟】洞庭湖畔에는 感激의 日章旗가 揭揚되야 敵의 湖南防衛第一據點岳州는 完全히 我軍의 手中에 歸하엿다 古來詩文으로 膾炙된 岳州城은 이제 眼前에잇스며 風光明媚하기로 世界에 이름노픈 洞庭湖가 渺茫히보인다 戰塵과 風雲에 떠러진 征衣로 將兵은 一齊히 感激에 차허잇는中이다 珠江面노피 聳立한 岳州樓城을 仰望하야 文豪杜甫를 생각하고 俯瞰하야는 文化興廢의 歷史를 懷古하야 저절로 感激에 넘처잇다 夜間의 猛攻 새벽突擊 不眠不休의 進擊도 이제는 끗나고 아침 太陽이 和平한 陽光을 던저 全將兵은 喜色滿面하여잇다 이곳에 携節한 文人墨客 그누구나 이岳州城에 皇軍이 入城할줄을 어찌 想像하엿스랴 이제 皇軍將兵은 一望無邊 洞庭湖畔을 怒濤와가튼 進擊을 續行하야 諸隊가 整然히 岳州에 入城、아침의 靜寂을 깨트렷다

◇……岳州를 向하야 一路驀進하는 ○○部隊……◇

總長宮殿下말씀에 南支軍將兵感激

【廣東十二日發同盟】閑院參謀總長宮殿下께서는 南支派遣軍에對하사 如左한優渥하신말씀을 내리시어 十一日이를拜受하온 同軍에서는 即時全線에 傳達하엿는데 全將士는 光榮에感激하여 士氣는益益旺盛하다

南支派遣軍諸部隊의 軍紀가大히 嚴正히 保持되여잇다고 들음은 本職의 가장滿足히생각하는바이다 今後 오랫동안 駐留함에잇서 益益士氣를 作興하고 軍紀를 振作하야써 國軍의 威容을 益益光輝잇게하기를 바란다 그리고 瘴癘의 地에서 衛生에留意하야 防疫에 힘써서 戰力保持에 遺憾업게 하기를바란다

伏見宮殿下第三王子 華頂少佐御奮戰狀況

【軍艦○○에서十一日發同盟】伏見軍令部總長宮殿下의 第三王子가되시는 候爵 華頂博信少佐는 軍艦○○의 水雷長으로서 이미 昨年八月十一日以來 上海戰線의 杭州灣敵前上陸을 始初로 그後 今次廣東攻略戰에까지 御歷戰하시와 ○○艦 上下의信望을 一身에 集中하시고게시는데 今回 바이아스灣敵前上陸후後 同地에 碇泊中 十月十九日突然히 御兄君博義王殿下의 御服喪을拜承한 ○○艦長은恐懼히 御服喪의事를 삼가엿더니 華頂少佐는第一線인關係上 어듸까지 御聽許하시지안코 그대로御奮戰 艦上에서 멀니御肉身에 御袂別하신 슬픔뿐으로 全艦의將士는 一層感激하엿슬뿐이엇다 少佐는 昨年八月 吳淞크리―크의 敵前上陸에當하야 ○○砲術長이 陸戰隊指揮官으로서 上陸한後를 이어 砲術長을 御兼任하시고 敵機의銃彈雨飛하는 後部砲塔上에서 敢然히 射擊指揮에 當하시와 一千條發의 的確有効한 制壓射擊을行하야 마칟내 當面의 敵陣을 粉碎하엿다 少佐는 其後歸還한 砲術長을보시고 「部門이 다른 實彈射擊이라도 남에게 지지안는다」라고 戰火裡에서 豪膽하시게 呵呵大笑하신바 故博義王殿下께서 昨年十一月 ○○部隊司令으로서 黃浦江上으로부터 浦東側敵을砲擊中 最初에 御負傷하신데도 不拘하시고 最後까지 御勇戰하신 勇敢한 御追憶을 追想하시매 御一家에 流傳하는 傳統인 尙武的御氣質은 海軍部隊에 잇서서 話題의中心이되어잇다

皇太后陛下 下賜金吩咐에 南總督御禮電報

皇太后陛下께옵서 癩救療事業助成의 고마옵신 齡念으로서 大邱愛樂園、釜山相愛園、麗水愛養園에 對하사 昭和十年以降 五個年繼續御下賜金 今年度分下賜의 御吩咐를拜하고 南總督은 十一日 皇太后宮大夫께 고마옵신御吩咐를拜하와 實로恐懼感激에不堪하옵는旨의 御禮言上 依賴電報를發하엿다 그리고總督은 同日附關係各道知事에 고마옵신뜻을奉體하야 一層事業의充實에 努力하라는旨를 示達하바잇섯다

臨時政府 六十五日 反共救國大會開催

【北京十一日發同盟】廣東及武漢三鎭陷落을契機로하야 反共討蔣停戰救國의輿論은 全國에澎湃히 이러나게되여 이에呼應하야 먼저聯合委員會南京會議에서도 그宣言에이主旨를顯現하고 日本政府聲明에對應하야 東亞新秩序建設의 任務分擔에參加하기로되엿는데 臨時政府에서는 民衆의要望에따라 來十六日을期하야 反共救國中央大會를擧行 以後一個月間을民衆과 協力하야 此를實行하기에努力하기로되엿다 即當日은 午前十一時부터 政府主催下에 北京大和門에서 反共救國中央大會를開會 河北、山東、山西、河南各省 北京 天津、靑島、各特別市長及 民間各有力者代表參集 內政部總長 王揖唐氏가 委員長이되여 行政委員長 王克敏氏의 宣言에이어 議政、司法各委員長 各省長、各市長、民間代表等이各各所見을開陳 官民各界宣言을發表 此際趣旨를實行方法을 提示할터이다 北京中央大會의뒤를이어 各省市에서도 右에準하야 縣公署의 治安維持會 會長 民間代表等 參集擧行시킬터인데 更히各縣에도 擧行시킬터인데 政府에서는 代表를 派遣激勵할것이며 內政、財政、教育各部에서도 管下學校團體等을指導 適宜한方法에依하야 그實行을 徹底시킬터이다 그리고 臨時政府行政委員會情報處長 周(?)氏는 十一日 民衆을 代表하야 蔣介石의 重慶政府의 赤化를 暴露痛擊하는 長文聲明을 發表하엿다

時事解說 漢緬鐵道

粤漢線의 完全遮斷으로 英佛의 援蔣補給路인 香港을 일흔 蔣政權은 漢緬鐵道(昆明으로부터 佛領印度支那에 通하는것)를 利用하야 河內(하노이) 海防(하이퐁)으로부터 外國武器를 輸入하고 잇섯는데 이線만으로는 滿足치못하야 다시 對緬甸線으로 漢緬鐵道의 建設에 着手하엿다한다。

◇

蔣政權이 對緬鐵道를 計畫한것은 勿論 只今 갑작이 始作된일이 아니다 벌써 事變이 勃發하자 即時 道路建設에 着手하야 「버모」로부터 臘戍까지와 昆明과 大理間에는 公路가 開通되야 自動車로 連絡하고 잇든터이다 이제 昆明(雲南)大理、「마이트키이나」를 通하는 漢緬鐵道가 完全히 開通되는 날이면 緬甸의 首都랑군(蘭貢)으로 直接通하게된다 이러케되면 從來 印度洋을지나고 新嘉坡를거처 各國注視下에 香港이나 河內、海防으로 들어가든 武器가 이번에는 印度洋을 지나 벵구海로만 들어가면 바루 마르타반灣에다 짐을 부릴수잇다 이곳에서 鐵道에 넘겨실고는 슬슬거러 昆明으로 들어갈터이니 距離로보아서 從前보다 훨신 短縮되겟고 또이곳은 英國의勢力圈內라 누구의 監視바둘 念慮조차업서 마음대로 軍需品을 실어들일것이다。

◇

蔣政權은 이리하야 英佛의 援蔣線을 鞏固히하고 一方重慶、成都、蘭州、哈密、迪化를 거처 「터르크시브」鐵道와 連絡하는 蘇聯과의連絡路를 完成하야 英佛蘇三個國의 援助로써 所謂 長期抗戰을 꿈꾸고잇는것이다

岳州城陷落結果 抗日作戰計畫完全挫折

【岳州十二日發同盟】湖南의咽喉를扼한岳州의 陷落은 長沙衡陽을 中心으로하는 敵의 所謂湖南防衛第一線을 完全히 破壞한것으로 이에依하야 蔣介石의抗日作戰도 드디어窮境에 빠지게되엿다 廣大한地域에 堅固한陣地로써 어데까지 皇軍의進擊을阻止하려한 蔣政權의 企圖도이에 鐵蹄下에 蹂躪되야 드디어 雲南貴州方面의 邊境에逼入하야야 必然한窮語를 繼續할수박게업게 되엿스므로 蔣介石今後의行動은 크게注目된다

滿鐵總裁更迭實現? 後任에大村氏有力視

【東京電話同盟】松岡滿鐵總裁는 議會로부터 辭意를품고잇서 그進退는注目되든바 同總裁의 辭意는 極히鞏固하야 說明한바에依하면 그辭任은 近近實現할模樣으로 滿鐵明年度豫算編成에關하야 政府와折衝코저 過般來滯京中인 佐佐木副總裁가 松岡總裁의招電에依하야 十二日急遽歸任키로되엿는데 同副總裁의歸任은 松岡總裁辭任과 關聯되지안는가 보인다 그리고 後任總裁로는現副總裁大村卓一氏가 有力視된다

商相人選은 白紙에還元

【東京電話同盟】專任商相銓衡에對하여는 近衛首相과 池田商相과의 談話에依하야 銓衡範圍를 財界及池田藏相의 財政方針에協力할수잇는 者라는 目標로 人選을 進行하고잇던바 適任者를 엇지못하엿슬뿐더러 池田藏商相으로서도 商相解任을 急히할必要치안흐므로 一旦白紙에 歸하야 人選에愼重을 期하기로 되엿다고하는데 다시 首相藏相이 協議하기로 되엿다한다

國民體育指導次 厚生省國民體育院設置計畫

【東京電話同盟】厚生省體力局에서는 國家의 人的資源에 重大關係가잇는 體育運動指導者를養成하는同時에 體育運動의 科學的研究를 行하야 一般國民의體育運動의 새로운 指導에 邁進하고저 國民體育院을設置하기로되여 十四年度豫算에 三百萬圓을 計上하엿다 同院은 從來文部省의 體育研究所와는 別個로創設、院長에는 勅任官을 任命할터이며 十四年度에는 敷地買收、講舍 寄宿舍 建築하야 體育運動 科學研究部를設置、十五年度에는 指導員養成部를 設置할려는것이다 그리고 養成할指導員은 本科生으로서 中等學校卒業生 選科生으로서 專門學校卒業生에서 銓衡 入院시켜 入院中經費는 全部 官費로하고 卒業後는 各工場、靑年團、靑年學校 其他各方面의 指導에 當케할려는것이다

岳州敗退敵軍 長沙飛行場破壞開始

【○○基地十二日發同盟】十二日 我飛行機偵察에 依하면 敵은岳州陷落에 狼狽하야 벌서長沙飛行場 破壞를開始하엿다

廣東治安漸次回復 避難民도續續歸還

【廣東十二日發同盟】廣東은 皇軍占據後 全市民衆中에서 自衛團을組織 現在六十餘團體와 約三千團員이 我憲兵隊와 協力하야 治安維持에當하고잇는데 十日 各團體代表者가 集合하야 治安維持會組織의 第一回會合을 行하엿다 이에압서 佛山 惠州에는 이미 治安維持會가 結成되엿고 其他 各地에도 漸次結成의機運이 濃厚하다 廣東住民은 逐日復歸하야 海珠橋를건너 歸還하는者만도 나날이 三千名을 不下하며 其他의街道로부터 歸來하는者를 加算하면 四、五千名의 多數에達하다 大商店의開店은 아직보히지안흐나 街道의 日用品去來는 殷賑을 極하고 復興徵兆는 漸次보이고잇다 一方兩廣總領事의 着任에依하야 一個年餘에 亘하야閉鎖되엿든 帝國總領事館도 開館되엿스므로 邦人도 來十五、六日頃에는 珠江入港의 便船으로 歸還할豫定이다

廣東西方地區 治安漸次回復

【廣東十一日發同盟】南支軍報道班十一日午後七時發表 廣東西方地區住民은 我軍의廣東攻略에依하야 大部分은 避難하엿다가 治安이漸次回復됨을따라 避難民도 皇軍을信賴하고 復歸하기 시작하야 今月八日에는 驛步 十一日에는 廣三鐵道五日橋驛北方을中心한 六個村에 治安維持會를 結成하엿다

朝鮮產品見本市 北支에서開催

兵站補充、朝鮮產品宣傳을爲하야 總督府商工課에서 計畫中이든 中支方面綜合見本市는 最近各道參加業者도 確定되여 드디어 七日釜山發上海에 向하게되엿는데 今回의參加業者는 京畿、全北、全南、慶南、慶北、黃海、平南、咸南의八道 合計三十三名으로 各道로부터十二名合計五十一名의 大人數가參加하고 商品은 兵站補充宣撫工作援助의 意味도잇서 朝鮮漬物을 筆頭로鹽乾魚、味噌、醬油、淸酒等이斷然만코 其他는人絹、朝鮮紙、蠟燭、卒果等이다 一行의 三十三名은 十七日釜山을出發하고 他의 十八名은 長崎經由二十日上海에 上陸하야 蘇州를爲始하야 南京 杭州上海에서 見本市를 開催 朝鮮產品進出의第一步를 印하고 다음에 靑島에도開催 十二月十四日仁川入港歸鮮의 豫定인데 中支方面最初의 朝鮮產品綜合見本即賣市로서 其結果는 期待되고잇다한다

河合教授辭職要望 文部省態度强硬

【東京電話同盟】東大河合教授問題에對하야 斷乎한態度로써 臨하게된文部當局은 佐藤總長事務取扱을 十日招致할豫定이엇다가 一日延期하야 十一日午後 文相官邸에招致하야 河合敎授進退問題에對하야 當局의意向을傳하고 佐藤總長事務取扱의 善處를要請하기로되엿다 當局은 順序로서 佐藤總長事務取扱으로 하여금 河合教授의 辭職을 勸告시켜 同敎授가此에 應치안는 境遇에는 休職을具申하도록 要望하리라고 보이는데 佐藤總長事務取扱이當局의 强硬態度를 如何히 處理할가에 기괴注意하고잇다 이리하야 河合敎授進退問題는 帝大改革問題의 뒤를이어 再次文部當局對大學의 深刻한對立을 豫想케되여 그推移는 極히注目된다

各道農務課長會議 十七日부터開催

總督府에서는 十七日부터 二日間 總督府에서 各道農務課長會議를 開催키로되엿는데 協議事項은 如左하다

一、叺生產 配給及 價格統制에 關한件

二、昭和十四米穀年度의 各種叺及 肥料包裝用叺의 生產配給에 關한件

三、米穀의 增產計畫에 關한件

四、稻利乾燥에 關한件

"選擧結果는滿足" 近近人事異動을斷行

루米大統領記者團에게言明

【華盛頓十一日發同盟】루즈벨트大統領은 十一日 中間選擧結果判明後 最初로記者團과 會見을行하엿는데 大統領은 選擧結果에關하야 滿足이라는旨를 如左히말하엿다

余는 이中間選擧의結果가 自由主義政策遂行에 何等脅威를 주는것이라고는 생각지안는다 選擧結果는 이로써 滿足이다 그리고 一週間以內에 政府高官의 更迭任免을 行할터이다

루즈벨트大統領은 高官異動에關하여는 說明을 避하엿는데 스완손海軍長官 우드링 陸軍長官 로―퍼商務長官 파―레郵政長官等 重要關係者中 적어도 二、三名은 辭職乃至異動되리라고傳한다 (寫眞은 루大統領)

쳬코大統領에 現外相치氏推薦키로

【프라하十一日發同盟】베넷슈大統領辭職以來 旣히 月餘를지낫서도 쳬코大統領後任은 아직選任을보지못하야 奇異이여기고잇던바 情報에依하면 쳬코政府는 十一日閣議를 開催하야 後任大統領에 現外相치발코프스키氏를 推薦하기로決定하엿다고하고 今日閣議에서 모든 政黨을 解散하는同時에 現首相시로뷔將軍을 元帥에 昇格할 件을決定하엿다고傳한다

土耳其新大統領에 이노누將軍被選

即日바얄內閣도再組織

【이스탄불十一日發同盟】아타츄르크大統領逝去에뒤이어 土耳其政府에서는 後任大統領推擧次十一日緊急國民會議를 招集하엿든바 國民會議는 即時新大統領으로 이스멧트·이노누將軍을 選出하엿다 이노누將軍은 土耳其共和國創國當初부터 아타츄르크前大統領의 片腕으로써活躍 首相을 十回나지내엿고 最近은 一切要職을辭하고 閑地에잇섯스나 依然 土耳其長老로서 國民의信望을 集中하고잇는人物이다

【이스탄불十一日發同盟】土耳其新大統領決定에뒤이어 셀·바얄氏를首班으로한 現土耳其政府는 土耳其憲法에따라 總辭職을決行하엿다 新大統領이노누將軍은即日바얄氏에 內閣再組織을 委囑하야 氏는即時組閣을完了하엿다

木戶厚生相 訓示要旨

【東京電話同盟】惶恐하옵시게도 聖上陛下께옵서는 十月三日 內閣總理大臣을 御前에부르시고 優渥하옵신勅語를 下賜하옵시고 또 軍人援護의 資金으로서 巨額의 御下賜의 恩命을 나리옵시다 皇恩의 無窮함과 聖旨의 深遠함은 眞實로感激에 不堪하는바이다 職을 軍事援護의 事業에 從하는者는 맛당히 拮据精勵하야 그任에當하고 企畫運營을 適宜하게하여야할것은 勿論 聖慮를 널리 國民全般에 傳하야 擧國一致 益益 銃後施設의 完璧을 期하고 이로써 聖旨의 萬一에 奉答할것을 期하지안으면 안된다 恩賜金의 措置에關하여서는 最善의 方途를다하야써 聖旨의 貫徹普及을圖謀하지안흐면안될것이다 政府에서는 愼重熟議를 遂하고 御下賜金을 資金으로하야 恩賜財團軍人援護會를 設立하고 既存의 軍人援護團體로서 統合하여야 할것은 此를統合하고 다시 有志의 基金을 加하야써 널리 各種軍人援護事業을行하기로 決定한바이다 爾來 그設立에關한 一切의 準備는 陸海軍兩大臣이 이에當하야 去十一月五日 本會의 設立을보고 財團總裁로서 恒恐하옵게도 朝香宮鳩彥王殿下를 奉戴하게된바이다 本會는 全國에亘하야 널리一般國民의 協力을 得하야 그基礎를 强固히하야 政府의 施設과 相俟하야 銃後 後援事業의 完全을 期하지안흐면 안되므로 道府縣에 그支部를 設置하고 中央、地方이 서로呼應하야 全國的으로 連絡統制잇는活動을 하기로하엿다 그리고 既存軍人援護團體로서 本會에 參加시킴을 適當한者에 對하야는 中央에서도 地方에서도 此를勸誘 合統一하야 本會로하야금 名實그대로 我國軍人援護의 中樞團體가되기를 期하는바이다

大野政務總監 今夜歸京豫定

지난九日부터 黃海道管內地方視察中의 大野政務總監은 今十二日午後九時三十分 京城驛着列車로 歸京할터이다

人事·集會

◀秦長燮氏(金剛製藥所宣傳部長) 臺灣醫學會參席次十二日午後四時(아가쓰기)車로京城驛發

004092

八面鋒

◇政友會 總裁問題로 鳩山君自己는 候補는 拋棄하나 單一化는 反對한다고。

◇單一化라함은 中島氏를 指摘。結局 鳩山도 中島도 되지말자는 말。

◇나도 남도 못되고 結局 누구를 시키잔 말?

◇鑛山紹介에 不正事件이 만타고 仲介業者를 指定할 모양이라고。

◇그것도 許可制가 되면 利權이 붓는것이니 그 弊害는 어찌하랴。

◇法의 完備보다는 사람의 敎養이 압서는 理由。

◇立冬이 지나더니 추위가 急襲。

◇時節은 時節을 찻는지고、秋收冬藏이 다 되엿소?

只今은落葉期·그리고補陰補陽의節期!

本劑가出現하면서萬病은終熄되엿다萬病의根源은元氣不足에잇다하로밧비元氣를補하시라!

(1) 이藥은 옛날부터 傳해오는 有名한 仙藥이다。먹으면 補陰補陽의 効果가뛰여난다。山가티 싸이는 服藥家의 感謝狀들이 이를말하고잇다。
(2) 다음으로 誇張을꿈이는 다른藥과는 아조달으다 第一廣告에 속지를마시라。精力丸만은 効果本位이다 實力을자랑한다。不過三圓짜리 試用分 한劑면 잘알수잇다。貴한돈 헛되이 버리지말으시라。節約도 國民의報國! 保健도 國民의報國!
(3) 이만하면 不老長生도 그中에잇소며 更少年됨도 그속에잇다。오직 精力丸아페는 항복하지안은藥이 업스며 정복당하지아니한 病이업다 하로라도빨리 잡수시라。이精力丸을!!

能效治主
症·記憶力衰退等
欲·食慾衰退·不眠
神經衰弱·神經過
不良·貧血症·補肺
微·陰虛火動·消化
補陰·補陽·精力衰

價定
一個月分 十圓
七日分 三圓
試用分
(代金先携에限함)
地方代金引換時는代金三分一以上先携에限함

京城西大門町一丁目
精力丸本舖 圓岩合資會社藥品部
電光一二三九番 振替京城一八六九七番

補腎·補陽·滋陰·消化
秘方 精力丸 仙藥

石炭品貴로大恐慌 輸入移入도不如意

北鮮炭도水害關係로生産이不活潑

當局、補充應急策講究

어제오늘 기온이 갑작히 뚝 떠나려서 이제 금년겨울의 본격적추위가 습래하엿는데 이에 우선 초급한것이 석탄(石炭)등 연료문제이다 지나번 물가위원회에서 석탄에대한 공정가격을 발표하고 또 이것을 판매가격취체규측에 적용한 뒤로부터 시하에 한셔에서 옮타갈수세에 잇던 석탄이 공정가격이상으로 금도 넘어갈수업도록 법적으로 강제된것은 일반소비대중의 겨울사리의정을 저윽히 풀어주는듯하엿는데 작금의 실제상황은 이공정가격은 잇스나 업스나무엇보다도 석탄의 품귀(品貴)로 말미아마 도대체 소비대중이석탄을 손에너흘수가업는 형편이다 원래 금년도중에 조선에수요될석탄은 약삼백만돈에달하야 그중 백만돈을 내지탄(內地炭)으로하고 약칠십만돈을 만주탄(滿洲炭)을 수입하여 나머지를조선탄으로 보충할예정이엇섯는데 내지탄이내지에서도 석탄이부족한 까닭에잘들어오지 못하는것과 만주탄도생산이 순조롭지 못하고운송이원활하지 못한것등으로 약오십만돈도 들어오지 못할형편이고특히 조선탄도 그대부분을 차지하는 북선탄(北鮮炭)이 지난 번의홍수해로 말미아마 생산이 아주예상에 어긋나게 되여서 결국금년도 수요석탄량이 태부족이된것이다 사세가 이러케 되여잇슴으로 총독부 당국에서는 아연당황하야 사실상 얼마나 석탄이부족될지 그확실한 수자를급급히조사 집계중으로 특히저탄(貯炭)이잇는곳에는 그저탄을사용하야 더구입 못하도록 하고 물건을 가지고잇는 일반상인들로하야금 속속히 수요대중에판매하게하며 부족량의 보충에대하야 어떠케던지조처하야 그배급이 원활하게되도록 연료과(燃料課)에서 방금 그응급대책을급속히 강구하기로되엿다

不足量集計中 安田燃料課長談

석탄의 품귀에대하야 안전(安田)연료과장은 다음과가티 말한다

금년도에 수요될석탄이 약삼백만돈인데 내지탄이 잘못들어오는것과 또 북선탄이 지난번 수해만게로해서 적어진 때문에 상당히 부족될모양입니다 얼마나 부족되는지 방금 조사집계를 급히하고잇는터입니다 만주탄은 무순탄(撫順炭)이 생산이 순조롭지못해서 예정수입량과는 현저한차이가 잇슬것이라고들 걱정하고잇섯슨데 예정한 드디어 진예정수량대로 약 오십만돈은 가까게수입하기로 결정되엿습니다 약간부족하기는 하지만 저탄량이도 상당히 잇슬터인즉 어떠케 금년만겨우꾸려나갈수잇다고 생각합니다 하여간 일반소비대중이 석탄을 어더볼수업서서야 되겟습니까 바삐하고잇는 부족량조사집게를 속히끗내여 이에따른응급대책을 곳세울라고합니다운운

鐵道局 勤續者表彰式 今日盛大擧行

철도국에서는 항례에따라 십이일오전 열시부터 철도국직원 집회실에서 이십오년간 근속자 이백육십이명의 표창식을 성대히거행하엿다 먼저남총독으로부터 간곡한고사(告辭)가 잇슨뒤에 공무(工務)철도국장의 식사가잇고청목기사(靑木技師)로부터성공하답사가 잇섯다 식을마친뒤에 식당에서 주찬을 나누고서 열시반에 산회하엿다

總督의溫顔溫情에 感激하는老翁老媼

今日龍山總督官邸에서高齡者部隊招待宴

總督府各局課長이接待뿐이役

◇…경로회오찬회식장(角內는南總督夫妻와最高齡者李行敎老人)

〃두양도덕은 경로의 사상에 뿌리를 잡는다〃고말하는 남총독이 노인을존경하는 온정으로 베프는 전조선고령자 초대회는 총독이재임한지 세번째마저 국민정신작흥주간 제육일인 십이일오전열한시부터 용산총독관저에서 성대히 개최되엇다 첫겨울가튼 날새임에도 원기가왕성하게 회장에모여드는 팔십이상의 노인들! 전조선에서 선발된 고령자 백명이 가족들의부축으로 정각전에 전부 대식당에 들어서자 회복을입고 오후한 얼굴비흘띄고 서잇는 총독을보고 모다들감격하는표정을하얏다우선남총독으로부터 인사가잇고이어대하야 중추원고문민병석(閔丙奭)자작으로부터 일동을대표하야 감사하다는뜻의 인사를들린후 금년은 예년의조선요리는폐지하고 영양미 백퍼ー센트의회식을내노아 총독부각국과장들의접대로 화기애애한가운데부주객간에 환담이 버러젓는데 내에는 윤치원원아들의동요 무용또는 이왕직아악부의 연주등으로흥취를 돗는여흥순서가 진행되엇다 이날은 특히총독도멀리서오친구를 맛나는것처럼 기뻐얼굴로 응대하야 오찬이 끗난뒤에는 고령자들에게 특히남총독의 휘호가든 책보재기를 기렴품으로 진정하고 오후한시쯤에 성황속에 막을닫지엇다

南總督의人事

나는총독남(南)이라합니다 오늘 연로하여러분이 이와가티마니참석하야주신것을 충심으로깃버하야 마지안는바입니다

장로를 존경하는것은 인간으로 마땅하지정이며 또한도덕의 근원입니다 그런데 특히동양에 잇서서는 경노의양속이 기피사회에 침윤하고 조선도또한 고래로 이와가튼미풍이 경양유풍하야 대단히 성행햇든것은 진실로 조흔일이라 생각합니다나는 이와가튼 미풍을더욱더욱널니하야 민중이모다 실천햇스면 하는생각으로 총독으로 부임한이후 매년 고령자위안회를 개최 하고 지방에도 이를 실행케하고 장려하고잇습니다

고래조선에잇서서는 인생의행복에 수(壽)、부(富)、귀(貴)、강녕(康寧)、다남(多男)을 가르켜 이것을 오복이라 일러왓섯는데 더욱이 수를제일로 일러왓습니다 그런데 이것을하는자는 드물것입니다 그런데 여러분은 벌써팔십이상의장수를하얏고 더욱건강을향수하고잇는것은 참으로 하집이나 국가를위하야 경사스러운일로써 이처럼 장수하는것은 그공명에딸는것은 물론이나 파거에 착한일을만히 한까닭이라고생각합니다

이때까지 만흔자손을 양육하고 가정(家政)을 보살피고 사회봉사에 진력하고 인생의 의무를 다하야서 지금은 유유히 여생을향락할행복한 처지에 잇는것은 경사중에경사로서 이것은 떠파착한것을 차후까닭이라할것입니다

금후에 더욱더 요양하야 건강장수하기를 바랍니다 지나사변은 천황폐하(天皇陛下)의 어능위(稜威)미혜 용맹과감한황군장병의 분투와 열렬한 총후국민의 협력에의하야 세계전사에 예가업는 전과를나타내여 이미 여러분이 잘아시는바와가티 서번에 광동(廣東)이외수도 한구(漢口)도 함락되엿고 적은 멀리오지로 도망하엿습니다 그러나 결코이것으로 목적을 이겻다든지 국민은 일층견고한 각오가인다의노력이 필요한고로 여러분은 장로의 입장에서 젊은사람들을 편달하도록 진력하시기를 바랍니다 금일은 일기가추운데도불구하고 다수내림하셧스며 흥은 먼길을 오셧슴에도 불구하고아무섭비도 업지만 오늘하루날자미잇게 지내주시시요 또한금일

家庭生活中心으로 報國精神을强調

全市에는敬老愛幼一色

精神作興週間 第六日

십이일 국민정신작흥주간 제육일 가정보국일(家庭報國日)에는 사회생활의 세포단위인 가정을중심으로하는 보국정신을강조하야 장기건설에 매진하는결의를 굳게하엿다

이날 경성시내에서는 일찍(立)조(朝)청주위가 상당하여 뜻는한가운데 각가정에서는 새벽부터 집내외 대소제를하엿고 특히오전여섯시반을 기하야 집합 하수도를 청소(淸掃)하야 총후의 질서정연한가정생활의 기본부체험하엿다 더욱『시갑다』는정신을 가정생활에철저시켜 옷을새로지는다든기 가용가튼것을 절약하야 물자동원에 도움이되기를려행하엿다

이날은 특히경노애유일(敬老愛幼日)로서 오전에남총독은 전조선고령자대표 구십오명을총산판저에초대하야 경노하는의미의 오찬회(午餐會)를 열엇고 부내각교화구(敎化區)에서도 확신세이상고령의 위안회 또는 선물을보내엿고 생활원신탁수심으로한 부인좌담회를하엿다

경성일오영화회(京城日五映畵會)에서는 부내여섯유치원아 일천삼백명을 부민관에모혀 애유영화회(愛幼映畵會)를 여럿다

西部敎化區

경성부 교화구에서는 십이일 가정보국일에 교화위원과 정총대가 협력하야구내팔십세이상 고령자의 호명방문을하고 파자한상자식을 난호아수엇스며 이날오후두시부터서대문서 호시실에서 부인단체대표자 민중지도자 교육가 민간유력자의 부인을 망라하야 생활쇄신 부인좌담회를 열기로되엿는데 동좌담회에서는 가정부인의 시국인식과 방공방첩에관한 주의사항 폐품이용호상재기타의식에대한 개혁등 십사조목의 파제를 토의하게되리라고한다

僵屍 어려죽은사람― 갑작히 계절풍

(季節風)이불고 날세가차워진십이일오전여시경 조선신궁(朝鮮神宮)참도옆 숭림사 이에서 나이 삼십삼사세쯤되여보이는 노동자풍의사나이의 시체를발견 본정서에서 검시한결과 주소성명은 알수업고 어제밤지위에 어려죽은것이라판명되엿다

꿈이아닌이實現!

玄海灘미틀뚤코 海底鐵道建設計畫

快速列車로 두時間이면 大陸에連繫

鐵道省、地質調調中

【東京電話】일즉이꿈가튼이애기로 우서버리고말엇던내지와대륙을연결하는 조선해협(朝鮮海峽)의해저터널(海底隧道)계획은 마츰내 현실상문제로서철도성(鐵道省)에서연구불하게되여 볼파두시간나마지의시간을가지고 조선해협의바다미를빼저나가서는반도에 상륙하야 혹은신경(新京)혹은 북경(北京)으로 두줄의철도를 통하야 악수를하려고 손을내밀려는것이다 즉 만주국의탄생과 이번의사변에의한 일본내지와 대륙파의 판게는 점점밀접하게되엿고 이와동시에 내지와 대륙간의교통은 날로 폭주하여가고잇서 그대로 버려두엇다가는장래국가적으로 교통운수상 일대곤난을받게될 염려도잇스므로철도성에서는 이에대응하도록 적당한 운송방법에대하야 신중한연구를 하고잇섯는데 그방법으로서 일직부터 문제가되여잇던 조선해협의 해저턴넬계획에대한 구체적 연구를하기로 되엿다그래서 지난팔월이래건설국(建設局)기사 도변판박사(渡邊貫博士)와광전공일(廣田孝一)양씨로하여금두번이나 현지의지질(地質)을 조사하게하엿고 지난십일에열린 정례국장회의에서 정식보고를하게하엿다 이보고에의하면 육지에판해서만은 충분히 계획할수행할가능성이 잇다하야 국철(國鐵)로서는 남은문제로는 해저의지질조사에 대하야 연구를속진식히고 하관(下關)부근으로부터 현해탄(玄海灘)을 돌오고 대안조선까지이르는 일백이십마일을 쾌속열차로 바다밋을 두시간이나 세시간으로 달리게 될것이고 그철로는 대유에연락할것을만안으로하야 광궤(廣軌)로하고 그부설비는 약십억원에달할것이며 공사연한은 상당한년한을요하리라는등 이야기가 분분하다 이것이실현만된다면 현재 판부연락선으로 일곱시간 걸리든것을 단두시간에 연락케되여 내지와대륙과는 육지가 연달린것이나 마찬가지로되여 동아의 산업、교통、문화등에밋는영향은 막대할것으로이에대한기대가크다

鐵道局某技師談

현해탄(玄海灘)바다미트로 굴을뚤러 하관(下關)과 부산사이에기차로 래왕할수잇도록 하겟다는 엄청난 소식에 대하야 조선철도국건설과 모기사는 다음과가티 이야기한다 우리철도국에 서는 아직아모도 그문제에 대하야 조사나 연구를해 본일이 업서서 무엇이라고 구체적으로 이야기하기어렵습니다 만약 그것이실현되면 세계에유례가업는 굉장한것이 될터인데 육지조사를한결과로보면이우사이래의대공사로도 … 어서연못다면 첫재 공기를받구 … 독가터 바다오로 공기가 통하도록 장치를하거나 그러치안흐면 어떠해서 … 기를 빼내고 또는 조흔공기를 너어보낼수잇는 장치를 하여야 할것이다 어쨋던 세계적으로굉장한 계회이므로 파연어느때나 실현할수잇게될는지 우리로서는 꿈가티 생각되는일이다

詐欺魔、好色魔 假入齒醫檢擧

被害女性이五十餘名

시내각처 화류계여자를 상대로 합성금(合成金)을 십팔금이라 속이고 거액의 금니(金齒)사기를한 가입치사(假入齒師)가 종로서에 검거되엇다

시내입정정(笠井町)종로이정목 모빠ー에서 여러여급들과 호량이 놀고잇는 사나이를 종로서원이 이상하게생각하고 검거취조한결과 이자는 양양군현남면포매리(襄陽郡縣南面浦梅里)에 본적을두고 … 수은정(授恩町)구십삼번지에 유숙하는 이교수(李敎秀)로서 입치사견습에서 어든지식으로 합성금는 십팔금이라 속이고 카페ー 빠ー의 여급들에게 금니를 너허주면서 당당히입치사 노릇을 하는데 여자들의정조까지 유린한사실이 판명되엿는데 마수에걸린여자가 오십명이며 피해액이 사천여원에 달하다

집홍정한다고 親友를詐欺

서울로 이사(移徙)하겟다는친구에게 집홍정을하고 계약금을 바더가지고 다라나버린 사나이 ―흥덕군서부면판교리(興德郡西部面板橋里) 장영식(張英植)(?)은 서울로이사할생각으로 집을구하고잇던차 자기친구인 사직정(社稷町)일백칠십팔번지의유호 신현의(申鉉義)(?)이란사람이 면회전 오천원짜리 집을흥정하야두엇스니 돈을가저오라고 전보를처서하앗스므로 계약금이천원을가지고 구일오전여덟시에 입경하야 전기신현의파합계 아현정에서 흥정해주는집을 구경하고 계약금 치루라고 돈천원을 주엇더니 구일오후에나간친구가 이때까지 행방불명이 되고 흥정되엿다던 아현정집은도모지흥정하적이 업스므로 비로소속은줄알고 십이일종서에 호소하엿는데 종서에서는 신원심을흉청중이다

大盜兩名逮捕

부내수송정(壽松町)육칭오본주소부정의전과삼범 김덕순(金德順)(二一) 신당정(新堂町)이백삼십육번지 전근호(全近鎬)(二一)의양명은 지난사일팔십일의 두차례에걸쳐 광화정(光化町)…번지정보업 안동정(安東?)의집 창고를뛰고들어가서양복…매(시가일백원)를 훔처내다가길아카에 걸고다니난것을 발견해서 각처에서 양복 이불 외투 시계등 닥치는대로 훔치던다가 십일일새벽 종로서원에게 체포되엇는데 현재 자백한것만해도 천여원에달한다고한다

咸北邊境各地

羅南間電話業務開始

장고봉(張鼓峯)사건으로 일약유명하야진아오지(阿吾地)회암(檜巖)고간원(古乾原)의 각지는 신흥방어지대로서 약진하고잇서 체신국에서는 각지와나남(羅南)사히에 십오일부터 전화통화사무를 시작하야 장사거래 기타 일반의편의를 도모하기로 되엿다 통화료는모다 한통화에칠십전이며 호출료(呼出料)가 사십전이다

大陸商會

猝寒은二三日繼續

京仁地方은强風勢――仁川觀測所談

【仁川支局電話】십이일오전여섯시 인천관측소발표에 의하면 경성(京城)의 기온은 영하오도팔분 인천(仁川)은 영하삼도칠분이라는데 이겨울넘은도에 비하면 경성은칠ー가앗고 인천은팔도가약다 이가티 갑작이 추위가업습한것은 몽고(蒙古)에잇는 삼백팔십육미리의 우세한고기압이 조선으로이동한관계인데 전조선이모다 평년도에오육도얏고 추위는 십사일까지 계속할모양이라고한다

또한 경인연안은 북풍이강하게 불터이므로경게를 요한다고한다

開城醫師會 四十圓獻金

【開城】작년 … 변변찮이에 개성부내 각판공단체의총후적성은 유감업시 발로되여실로 그런한을 향하연구만원의 거액에 달한다는 기보한바 사실이어니와 지난일에는도개성의사회(開城醫師會)에서 사십원의 국방헌금이 개성부에 기탁되바 속속되는 국방헌금은 원거실만원을 돌파하리라한다

實況放送에感動 孤兒院에金品

의탁할곳업는 가련한 고아들을 수용하고잇는 고아원의실황방송을듯고 감격하야 의복을지여보낸 고마운독지자가 잇다경성방송국에서는 지난십일밤에삼십분동안 부내삼판통(三坂通)경창보육원(…保育院)경성지부에서보육원의 실황을 방송한일이 잇섯는데 그방송이 끗나자마자 그보육원 원장에게로전화가걸려왓다 전화를건 사람은 부내관수정(觀水町)사는 리상규(李相圭)씨로내지인이 조선의불상한 아이들을 위하야 그런조흔일을하고잇슴을 감사하다고하고 그이튼날 십일일에 그보육원에잇는 구아 구십명을 위하야 새옷구십벌을 지여 보냇다한다 그래서 그보육원장은 그의 동정에 다시감사하고잇다

또 십일일에 부내 한강통삼번지 홍중상공회사 사장 홍중량일(弘中良一)씨는 현금이백원을 그보육원에 기증하엿다한다

스포ー츠

빠지選手 프로轉向

【紐育十一日發同盟】世界庭球界로부터注目되여잇던米國庭球界의 第一人者『빠지』選手의 프로轉向은 지난九日當地에서『프로로ー타ー』와 『하리스』兩氏사이에 正式契約이 成立되여 프로轉向을 드디어 決定하엿다

京醫專相撲部遠征

京城醫學專門學校 相撲部에서는 來十六日、福岡市西日本學生相撲大會와 十九、廿兩日間의大每主催全日本學生相撲大會에 出場코저 明十三日午前十時京城驛發列車로 壯途에 오르게되엿다

色鉛筆

날이 밝쇄 치워가면서 석탄 장작에 대한 시민의 관심은 더욱절실해 지는데、▲문제의 석탄배달료는 상인측에서 내여야할것은 공정가격의 원측으로되엿다는것을 ▲상인측에서는 아직밧고 잇는곳이 태반이다 그이유는 갓가운데는무판해도 먼곳이야 어떠케거저배달할수잇겟느냐 하는것이다 ▲판청에서는 그러치 못하다고하지만 사실로는 밧고 잇는것어떠케하라 ▲이러다가는 공정배달료제도 나 생기지 안흘것인지 ▲오천원이하의 벌금과 일년이내의 징역이라는 처벌규정만이 무서운것이아니라 ▲문제는 석탄을산갑으로 만히 배급하도록함이 선결문제

天氣豫報

概況 蒙古의高氣壓은 점점 發達해서 七八六미리를 占하고滿洲朝鮮을 지내서 內地에 達하고잇다 그러므로 湖南地方에風雪을 보는外에는 滿鮮一般으로天氣는 조흐나 溫度는急降하고 氣節風은 가장强하다 日本海中部에는 七四八미리의低氣壓이 東進하고잇기 때문에 裏日本은 흐리고 北海道에서 南西諸島는 大體로흐리지만 處處에는 時雨의곳도잇다

豫報 今夜는北西風이 불고 개이고 明日은西風 晴一時曇이다

昨日最高 三度四
昨日最低 零下二度九
今朝最低 零下六度六
今日正午 零下七度

皇御의가을밤 鮮于一扇 눈물도만넘소 金福姬 KJ―1254

박타 幸福地帶 曺永恩 KJ―1253

사랑의 黃金列車 宋達協 金福姬

牙山支局 …電話一〇五

ノピアノ 山葉 國民精神總動員は音樂から 月賦の便法あり 日本樂器會社 京城出張所 京城府本町一丁目

원고 君寶藥 약 手術안코도惡性痔瘻과骨髓에기퍼든어렵고、오래된瘡毒을잘낫게함 大瓶 中瓶 小瓶 京城府長橋町 製造本舗 慈祥局 振替口座京城 各藥房에도잇음

朝鮮總督府看守募集 (1) 十一月二十五日午前九時ヨリ (2) 十二月二十七日午前七時ヨリ 京城府西小門町 朝鮮總督府刑務官練習所

신발명 夫婦枕 부부침 가정평화와 남녀원만은 부부침에서 ▲地方販賣支部募集 京城府堅志町一一〇 朝鮮夫婦枕普及本部 大阪産兒學院

男女農村夜學講習所 振興會學院 指定敎科書 朝鮮語讀本 國語讀本 算術 唱歌 便紙 漢字初學 朝鮮歷史 以上農村振興敎育研究會編纂 最新童話集 夢中夢 朝鮮語辭典 日鮮會話 靑年新便紙 學生便紙 女學生書翰文 解答式 增訂諺解 二十句節 春岡秘訣 總販賣所 明文堂

コドモのかぜねつに オイン

新入會員大募集 今秋特典 高等普通學科講義 普通學校第五·六學年學科講義 京城府和泉町六 朝鮮高等普通學會

靑年團旗 國旗 在鄕軍人旗 優勝旗 澤木旗店 名古屋市中區錦町二 振替名古屋五五八七番

最良砒素驅黴劑

ネオゼンバルサン
(金剛)

醫藥界에新貢献

Neo Zenvarsan

化學朝鮮의자랑
醫藥界에보내는巨彈

弊所에서 多年研究의結晶으로 昨年六月에 朝鮮最初의 化學製品인 砒素驅黴劑 ネオゼンバルサン을 完成提供한 以來京鄕各病院에서 白熱的歡迎裡에愛用을蒙하고잇습은 實로 感謝不已하는바입니다

本劑의五大特長
{本劑가愛用되는理由}

1. 大規模의工場 完全한設備下에 精確한學理와 洗鍊된技術로生産되는것
2. 嚴密한 化學的檢査와 動物試驗並人體試驗을 經한것
3. 日本藥局方試驗에 合格한 優良品만을 發賣하는것
4. 그効力과毒力에關하얀 左揭朝鮮總督府衛生試驗所試驗成績表가證明하는것
5. 奉仕的意圖로 價格이 低廉한것

【適應症】 各期黴毒、潜伏黴毒、神經黴毒並肺壞疽、鼠咬症、再歸熱、마라리아、猩紅熱、天疱瘡、小舞踏病、扁平紅色苔癬、口腔潰瘍、其他스피로헤타性諸疾患。

試驗成績書

金剛製藥所

朝鮮總督府警務局衛生課

動物試驗成績表

I 毒力試驗

No.	1	2	3	4	5	6
[illegible]	18.0gr	18.0gr	17.0gr	18.5gr	17.0gr	17.5gr
一日目	16.0	15.0	16.5	16.5	17.0	16.5
二日目	16.5	15.5	17.6	14.0	死	16.0
三日目	15.5	16.5	17.0	14.0		16.0
生死	生	生	生	生	死	生
判定						
備考						

II 効力試驗

藥品名	ネオゼンバルサン (Neo Zenvarsan No.299)						
[illegible]	再歸熱スピロヘータ						
試驗ノ種類	効力試驗			對照ノ試驗			
マウス番號	1	2	3	4	5	6	7
マウス體重	18.0gr	15.5gr	16.0gr	15.0gr	16.5gr	16.5gr	16.5gr
[illegible]	1/20	1/20	1/20	1/20	1/18	1/18	1/20
注射量	0.895cc	0.775cc	0.80cc	0.75cc	0.825cc	0.825cc	0.825cc
一日目	—	—	—	+	+	+	+
二日目	—	—	—	++	++	++	++
三日目	—	—	—	+++	+++	+++	+++
四日目	—	—	—	+	+	+	+
五日目	—	—	—	+	—	—	—
六日目	—	—	—	—	—	—	—
七日目	—	—	—	—	—	—	—
八日目	—	—	—	+	+	—	+
九日目	—	—	—	—	+	+	+
十日目	—	—	—	—	—	—	—
十一日目	—	—	—	—	—	—	—
十二日目	—	—	—	+	—	—	—
十三日目	—	—	—	—	+	—	—
十四日目	—	—	—	—	—	+	+
生死	生	生	生	生	生	生	生
判定							
備考	[illegible]						

004093

製造發賣元

金剛製藥所

京城府黃金町二丁目五七

電話本局② 二三五三・四九六一 / 一七〇一・五七二五番

支店
大阪市天王寺區東大和三② 電話天王寺 ... 電話
東區大三茂六 / 手加町八 / 通七町一〇六四 / 二ノ一八番 / 三一番

K・Z・C

包裝

一號 (〇・一五瓦) 一管入 一〇管入
二號 (〇・三〇瓦) 一管入 一〇管入
三號 (〇・四五瓦) 一管入 一〇管入
四號 (〇・六〇瓦) 一管入 一〇管入
五號 (〇・七五瓦) 一管入 一〇管入
六號 (〇・九〇瓦) 一管入 一〇管入

家庭

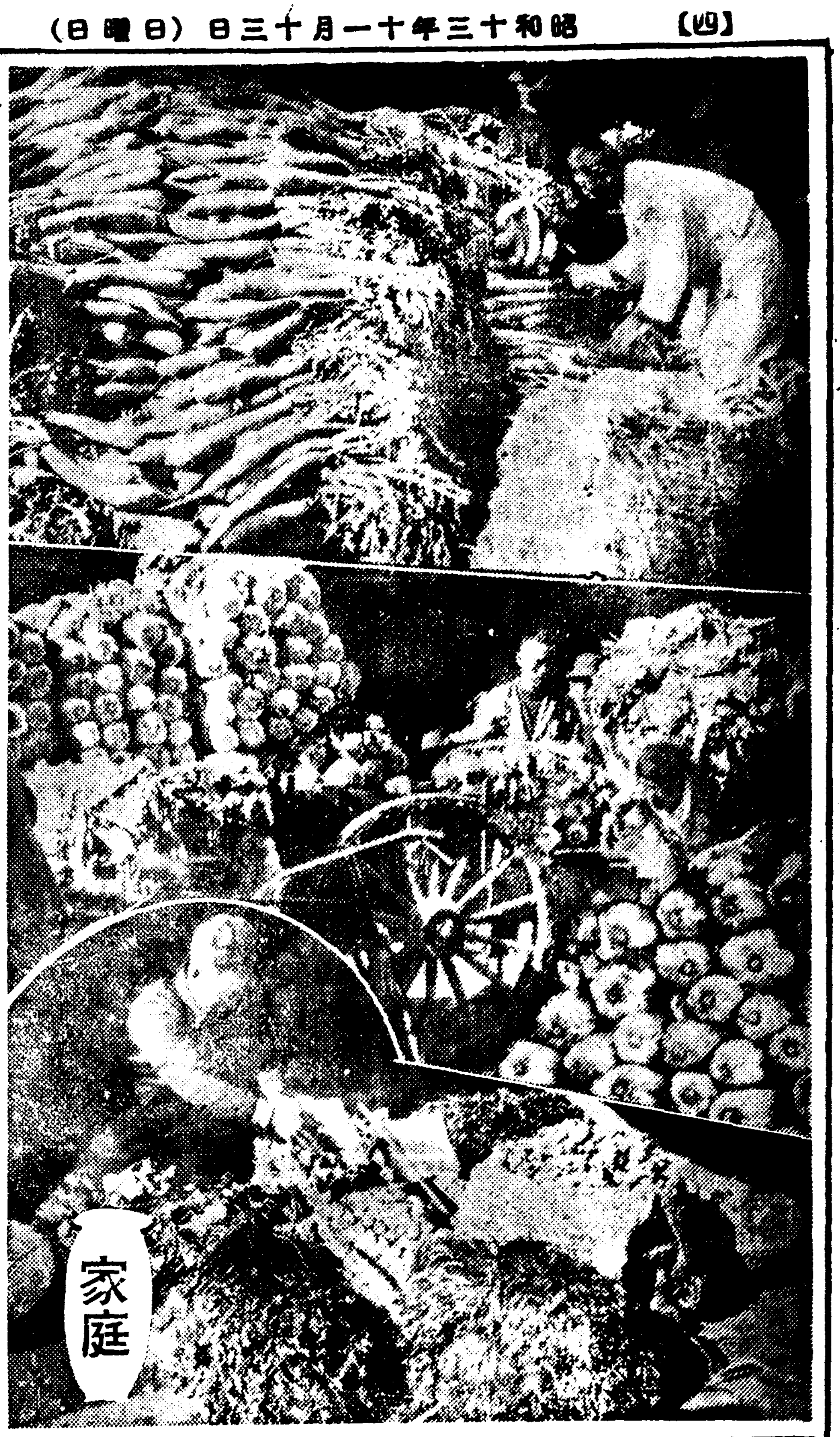

뜨내기치위에 비루는김장!
풍년은말뿐이고갑슨뻥뻥하다
배추보다는무가싼편

『금년도 무, 배추가 풍년이 들엇습니다。무, 배추가 풍년이들면 김장시세가 차질것은 뻔한일이라 위선우리네 귀부터 풍년이들어로 척마음이 노힙니다。』

×

입동(立冬)이 지낫스나날세가 아직그다지 춥지아니하야 한댓새 더잇서야 김장이 박짝들이리라고 배추장사 령감님이 예언을합니다。

그러나오늘밤에라도『뚝』하고 추이가일면 너도나도 김장을 쓰러너흘터인데 시장은 지금잔뜩김장이 매려워서 준비만하고잇스나 아직은무며배추가제대로 나오지안코 양염은 그득그득히 싸혀잇습니다。

그런데 금년 김장은 일측하는것이 낫겟느냐 늣게하는것이 낫겟느냐하면『그걸누가아느냐』고시장의 그들도 미리판단못하다고합니다。

배추는 요즘 흔히 나오는것이 호배추와 애지(愛知)배추, 조선배추들인데 호배추와 애지배추란 일본내지 종자로된배추는 아모래도 조선김치엔 그다지만히 씨우지안코 조선배추가제일 만히씨우는데 조선배추는아직도 뭉지들안코 잇습니다 지금 배추시세를보면──

호배추 한편 십륙전──십이전
애지배추 한섭(륙십포기)일원오십전내외
조선배추 백포기 오원──사원

대체로 배추는 어제오늘시세로는 작년보다 그다지싼편이 못되고 거니와 갑도 비오십니다.

조선무 배단에 이십삼십전으로부터 삼원이면 극상품이고 약념은대체로작년보다 싼데그것도 싼것이잇고 그대로잇는것이 잇습니다。

고초 한말 팔십전──일원 원오십전
마늘 한접 오십이전──일원
실고초 한근 칠전
생 한근 십이전
미나리 엿단 삼십전
갓 엿단 십오전

강은 작년엔 엿단에 팔십전까지하든것이 금년엔겨우 십오전이 됏습니다

파 엿단 십륙──십팔
청각 한근 십오전

이번에 젓으로는 멸치젓과새젓이 작년보담 좀 비싸젓습니다

멸치젓 한독 삼원
새젓 한독 오원──육원
(서울남대문시장시세)

라디오푸로그람

十月十二日(土)

◇午後六時 童話『수레끄는개』 朴仁範
◇同六時二五分 어린이新聞
◇同六時三〇分 講演『探偵文學에對하야』朝鮮日報 金來成
◇同七時 뉴-스 銃後美談 天氣像報
◇同七時三〇分 百歲翁의問答
◇同七時四〇分 講演『國民精神總動員週間第六日』內務大臣
◇同八時(東)맨도린合奏 一、심포니아 第一樂章 요한크리스찬빠하作曲 二、일빌두장 武井守成作曲 (가)네-니아、안리카 (나)메누엣트 三、론도카라체作曲 四、秋의三題 武井守成作曲 (가)마루의가을비 (나)初秋의 노래 (다)落葉의精 (補正)末次信正 오케스트라신포니카타케이 指揮 武井守成
◇同八時二〇分 南道歌謠 一、報念 二、새打鈴 三、六字배기 四、興打鈴
◇同九時 連續小說『穩鮮』(一)第一選作 卜惠淑
◇同九時三〇分 뉴-스解說
◇同九時四〇分(東)時報 뉴-스 氣象通報 明日曆 翌日順序
◇同一〇時 地方으로 보내는뉴-스
◇同一〇時一〇分 中等國語講座(三) 李元圭

十三日(日曜)

◇午前七時五〇分 皇居遙拜 (第一放送에依함)
◇同七時五一分(東)라디오體操 (同)
◇同一一時五〇分 氣象通報
◇午後零時五分(名)맨도린五重奏 쿼르텟、도메니카
◇同零時三〇分 뉴-스
◇同一時 動物의우는흉내 金永昌
◇同一時二〇分 俗曲 一、念佛 二、打鈴 三、신아위 四、굿거리
◇同四時 뉴-스
◇同六時 日滿支親善交驩放送 (東京)一、인사『滿洲와支那동무들에게』 日本兒童代表男女二名 二、童謠 1、愛國行進曲 2、日本어린이의노래 金鈴어린이會 伴奏 東京放送管絃樂團 (新京)(北京)一、節奏樂『快樂歌』 快文第一小學校節奏樂隊 二、談話 上堂子小學校 蔣嗣孝 日語通譯 徐棠貞 三、獨唱『小學生生活』 四、인사 曹育小學校 許世貴
◇同六時二五分 修養講話 老相
◇同七時 뉴-스 天氣豫報
◇同七時二〇分 講演『國民精神作興週間第七日』『國民精神作興週間을當하야時局을再認識하라』 政務總監 大野緣一郞 (譯)田中德太郞
◇同八時 時調 一、平時調 玄石年 二、解說時調
◇同八時一五分 라디오콩트『再會』─金永壽作 金元浩 申銀鳳
◇同八時四五分 民謠合唱(京城) 一、花開春盛 二、春悲春興 三、興打鈴 四、방아打鈴 五、아리랑 梨花女專朝鮮民謠研究部員
◇同九時五分 一、短歌 南原山城 唱調 歌手 韓成俊 朴初月

第一放送

◇午後零時五分(名)맨도린
◇同一時(城)將士慰問
◇同六時 日滿文親善
◇同六時一五分(城)講演
◇同七時三〇分(滿北)歌謠曲
◇同七時三〇分(東)文化演藝
◇同八時五〇分(東)風景

十四日(月曜)

◇午前七時五〇分 皇居遙拜 (第一放送에依함)
◇同七時五一分(東)라디오體操 (同)
◇同一〇時三〇分 氣象通報 料理製法『松茸蝕鈍』 日用品時勢
◇正午(東)時報
◇午後零時五分 新民謠(레코-드)
◇同零時三〇分 뉴-스
◇同一時一五分 家庭時間『石炭이야기』 金容瓚
◇同四時 뉴-스 職業紹介
◇同六時 하-모니카合奏 一、愛國의수리미테……와그너-作曲 二、小夜曲…드리고作曲 三、愉快한대장간…괴터스作曲 四、볼카마-취…아자스미라作曲 五、金과銀…레하-르作曲 六、軍艦行進曲…瀨戶口藤吉作曲 京畿中學校하-모니카밴드 指揮 檜栗太
◇同六時二五分 어린이新聞
◇同六時三〇分 週間情報
◇同七時 뉴-스 銃後美談 天氣像報
◇同七時三〇分 講演『栗谷의人物과思想』(一) 柳子厚
◇同八時(東)實況 現代日本音樂第十一回『秋吉元作品』 一、古典組曲 作品 第一樂章 前奏曲 第二樂章 가봇트 第三樂章 메누엣트 第四樂章 론도 二、빠이올린과室內樂을爲한奏鳴曲 F長調 作品一六 第一樂章 아단테와알레그로 第二樂章 日本歌謠의主題에依한라르겟또 三、箏曲의主題에依한民謠風론도 빠이올린獨奏 日本放送交響樂團 指揮 小船幸次郎 鈴木鎭一
◇同八時三〇分 西道歌謠 一、山念佛 二、孔明歌 三、離別歌 四、楚漢歌
◇同九時 野談『快三燈一』 申鼎言
◇同九時三〇分
◇同九時四〇分(東)時報 뉴-스 氣象通報 明日曆 翌日順序
◇同一〇時 地方으로보내는뉴-스
◇同一〇時一〇分 初步國語講座(三〇) 宋今璇

우리차지

겨울나는다람쥐

(금산사람 우병호)

겨울이 닥치면
다람쥐는 부지런히
량식을 만히 마련해놋
습니다。그리고는 고흔
자리를 깔고 드러누어
먹고자고 먹고자고 하
면서 겨울을나는데 박
갓출입은 안한답니다。

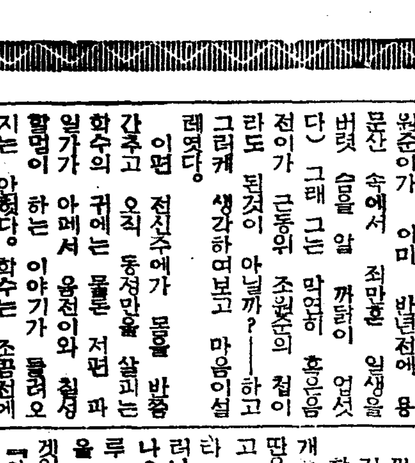

長篇小說 愚氓 [167]

朴泰遠 作 洪祐伯 畵

숨은邂逅(7)

영경정 끌로안을 그대로 걸어 들어가는 응천이의 뒤를그보다 대사간뜩 뒤떨어저 한수는 조차가고 잇섯다。

그의마음은 에라고 또 그의 생각은 어지러웟다 한수는 오직 기계적으로 응천의 뒤를따르는달뿐이요 이 끌목안에 실로 백백교 본부가 잇다는 사실조차 머리 한구석에 생각해내지는 못하엿다。그러니 더구나 옛 애인 응천이、비록 그의 사랑을 밧기는 단념하엿지만 사기만은 목숨이 다할때 까지도 그에게 대하여 변하지안는 사랑을 보내고 그리고 그의 행복을 빌리라고 몇번인가 거듭 맹서를 하엿던 바루 그응천이와 자기의 아버지를 연결하여 생각해 보다할 마음의여유가잇을리 업섯든것이다。

그러한 그엿던 까닭에 응천이가 문득、삼국상점(三國商店)이라는 파일가가 아페까지 이르러 마침 저편에서 그곳까지 바구미를 끼고 온 칠성할멈과 서서 면마디 이야기를주고 밧고 하얏을때、너무나 뜻박게일에 그는 눈을 둥그러케 뜨면서도 그래도 그때까지도 참말『신상』이라는것을 알아내지는 못하고 잇섯다。다만 그는 새삼스러이 이안에『백백교본부』가 잇다는 사실에생각이 미치곡、

(그러면 응천이는 어느틈에가누구、간부의 첩으로라도 들어 온것일까?……)

어떠한 간부?──구경욱이나 조원준이나……(그는 물론작년겨초에 한번 아버니에게 세배를 왓슬때、그뒤로 도무지 들은일이업섯고、또 구경욱이는 그러한 교에 관한일을 그에게 알려줄 턱이 업서 한수는조원준이가 이미 반년전에 용문산 속에서 죄만흔 일생을 버럿슴을 알 까닭이 업섯다) 그래 그는 막연히 흥은음 전이가 근동위 조원준의 첩이라도 된것이 아닐까?──하고 그러케 생각하여보고 마음이설레엿다。

이러 전신주에가 몸을 바짝 갑추고 오직 동정만을 살피는 한수의 귀에는 물론 저편 파일가가 아페서 응천이와 칠성할멈이 하는 이야기가 들려오지는 안헛다。한수는 조금전에 백화점에서 응천이가 하던 말을 다시 생각해내엿다。

『뵙고시퍼서요。서울 올라오는 길도 뵙고시퍼서요。허지만 오라버니께선 먼데 가고 안계시고 아버님 명령을 어기는수 업고……』

물론、응천의 말을 들어보걸 업시 만약 건영이가 잇다고만 하면 백백교에 대하여 복수할 것을 맹서지은 그가자기의 사랑하는 누이 응천이를 백백교 간부에게 첩으로 내여 줄 까닭이 도모지 어슬 것이다。

역시그가 어떠 먼데로 가고엄는 그동안에 아직도 교에대한 신념을 버리지 못하고 잇는그들의 아버니 최인화가 실타는 응천이를 억지로라도 서울로데리고 올라오셨이깨요 그는 자기의 부귀와 영화의 덧엄는꿈을 위하여 간부의 환심을 살 수잇슬까 하여 복상한 응천이를 한개 제물로 바첫슬지도모른다……

문득 깨다르니 어느틈엔가、칠성할멈과 이야기를 마치고난 응천이가 몸시 빠른 정음걸이로 저편으로 걸어가고 잇다。

한수는 그곳에가 그대로 서서 그의 뒷모양만을 바라보앗다。

더 따라가볼 필요가 업섯던것이다。

응천이는 카페 여급복으로 사라진것다。그 엽골목 안、막다른 집이 바루 백백교본부다。

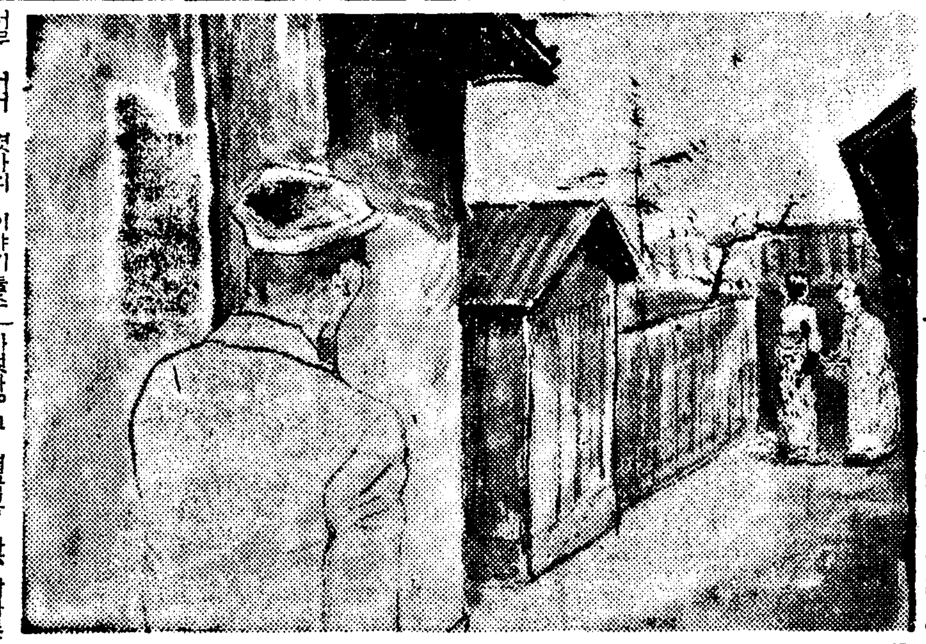

한수가 나망속에 발길을 돌리려 하엿슬때、문득 그의 등뒤에서 부르는 소리가 들렷다。

『어유 데렌님 아니세요?』

어느틈엔가 칠성할멈이 그를 발견한것이다。

『웬、예까지 오셧스면서두 들어가 뵙질 안흐세요? 영감님께서 그러케 만나구 시퍼 허시는데……』

『……』

『잠깐만 인사 여쭙구 나오시죠。그러지 안허두 이제금방 정거장으로 나가실걸요。』

『정거장?』

『예。어디 온천 가신다구……그러니 떠나시기 전에 잠깐 인사래두 여쭙구 나오지요』

한수는 대답 아니 하고 문득 고개를 돌려 뒤를 돌아보앗다。딴은 칠성이녀석이 가방을 들고 압장을 서고、그 뒤를 따라 나오는것은 그의 아버니 그러나、그、아버니의 뒤를 또따라 나오는 젊은 여인이、그것이 바루 조금전에 헤여젓던응천이것을 알앗슬때、그는넉구나 또다시 절망에 만그 악연히 놀다

『아이 영감마님이 저기 나오시는군요……』

칠성할멈이말하다 말고 의아스러이 도라다 보는것도 상관하지 안코 한수는 그대로 몸을 피하여 큰길을 향하여 다름질처 나갓다。

入浴前의 구린싱으로 몰라보리만콤이 빼진다

歐米에서最新流行의 新入浴美容法

急速度 때베끼는대조흔秘法

入浴前에얼굴에 구린싱·크림을 조곰발러두면 暫間동안에속드리매끈해저서 別人과가티 어엿버지므로 이 美容法이 歐米婦人間에 대단히 流行하고잇습니다

▲方法──入浴前에明色구린싱을얼굴에서 목에가볍게문질르고 그대로 湯에드러가는것입니다 湯속에가만히잇스면 더운김으로 毛孔이 充分히벌여저서 獨特한 美容成分이 皮膚의深部에吸收되어조흔美容作用을 營爲하고 一方으로는 이크림特有의强力한 淸掃作用으로 深部의때와더러운것이 솟솟表面에 吸着되는故로湯에서 나올때쯤 다오르로 그더러운것을죽져내닙니다

▲구린싱의世界的流行!

歐米에서의구린싱의 流行은非常한것으로서 從來의모든洗顔料는全然時代에뒤지고 最近의 流行을볼지라도 구린싱의使用額은모든化粧品中首位를 點하고그때문에 歐米婦人의美가一層더해젓다고들하고잇습니다

明色クリンシングクリーム (구린싱크림)

アブラ顔인 분도★인제는 걱정업다!

기름낀얼굴

아스도린젱의 훌륭한美容作用

그것은 웨?

겨우二三滴으로 化粧한맵시와지탱이全然달러집니다

기름낀얼굴이란은 脂肪分이너무 만히 끼는까닭에 白粉이 끔게안박고 化粧도 곳 버서지지마는 化粧前에(粉化粧時는 化粧下크림을 바르기前에) 明色아스도린젱을 二三滴발르면 獨特한收斂作用으로 皮脂腺을 緊縮시키고 脂肪分의 分泌을 根本的으로 調節하는故로 아무리기름낀얼굴이라도 白粉이 마음대로어여뿌게발라지고 化粧도 異常하리만큼 오래갑니다 歐米婦人은化粧前에반드시 新强力化粧水아스도린젱을씁니다

▲기름낀얼굴이 낫는다!

朝夕으로 두번쯤 明色아스도린젱을 常用하면 기름낀얼굴이 漸次낫고기름낀 얼굴이 눈에띄일만치 젊게됩니다

定價一瓶五十錢

歐米婦人은化粧前에반다시아스도린젱을使用합!

明色アストリンゼン (아스도린젱)

藥用クラブ齒磨

優れた藥効で口臭やムシ齒を容易に防ぐ

健康齒磨라고只今大評判의 クラブ로益益强健케!

健全한齒牙업시는참다운健康生活은바랄수업습니다體位向上을爲하야家庭의齒磨에는再檢討를해주십시요!只今大評判인クラブ齒磨를試驗하셧습니까?다른齒磨로는到底히바랄수업는效力의確實한點을 잘아실겝니다……

有効殺菌劑 구로-루·칼바크로-루 及요-도 치모-루 配合으로 이러케優秀합니다

❶ 殺菌力이第一强해

虫齒와 齒槽膿漏의原因이되야 健康을侵蝕하는 口中의무서운黴菌을 死滅消毒하는것이 齒磨의第一使命입니다 그래서平凡한齒磨와다른 藥用クラブ齒磨가 꼭 必要합니다 專賣特許의 有効殺菌劑를 配合하고科學的인 藥効로서殺菌力과 浸透力도第一强한故로 最近益益實銳을博하고잇는것도當然합니다

❷ 强齒保健은責任附

朝夕으로잇지마시고 クラブ齒磨로닥가주십시요!、口臭와이의더러운것을업새고、齒와齒莖을幷겨서强하고아름답게하고 무서운傳染病의豫防도되다합니다 國民의體位向上이目下의 急務인此際口腔의保健과衛生을 먼저 醫師가推奬하는 이科學的齒磨로해주십시요?

❸ 感觸에조코經濟的

藥用クラブ齒磨는 이優秀한 藥理效果가잇는우에 香味는淸新 心身을 爽快케해서 아모리때를부리는아해라도 질겨닥게됩니다 그리고 小量으로有效하게 最後까지헤푸지안케使用되는故로 第一經濟的입니다 齒磨를比하야 다른平凡한齒磨와比較해주십시요

大楠公印의──クラブ齒磨

クラブ煉齒磨 十三·十八·二五·三〇전
クラブ粉齒磨 十八·二五전

晩秋登攀 善竹橋 (三)

湖岩

松都의秋色을探勝하야高麗朝都開城의 손이 되기는 去月二十八日이엇다.

그밤을 그곳어느旅館에서 지내고 翌日아침 本社特派員文東表君과함께 開城博物館을 차저다 同館長 高裕燮君의 親切한 說明下에佛敎金屬工藝 및陶磁器와그他陳列品을 見學하바 그中에도 吾人의注目을 끄은것은 靑磁象嵌의 金泥畫文鳥盞이다. 그의上部가 破損되엇스나 現存한 唯一의 寶物임을 생각하면珍貴하기짝이업다.

特히 高麗의 이金泥畫文鳥盞은 實際에 보아 高麗靑磁의 色彩로 象嵌에 象嵌으로 金泥에 이러케 三段變化를 施及하얏음은 고보다 더욱 그럴듯이 百倍된다.

博物館을 떠나서 나의故舊朋友요 同地有志인 金某君氏와 作伴하야 開城의자랑 善竹橋를 차젓다.

善竹橋는 언제보나 感慨無量하다. 近年開城保勝會에서 同橋周圍의 若干田畓을 購入하야 一小公園을 맨드럿는데 前日에 比하면 저이面目이 改觀되엇스나 아직도 멀엇다. 開城人士가 좀 더 努力하야 善竹橋大公園을 맨들어진데 來人去客만이 아니라 開城의 繁昌에도 影響이적지안흘것이다.

善竹橋의 碑石板에 적어잇는것은 高麗의名臣鄭夢周先生은 孤忠이 [illegible] 殉節한 그遺石上에 지금도오히려 赤色의痕跡이 잇음은 當時血痕이라고傳한다. 橋上의石欄은 그後孫 留守鄭好仁의架設이다 라고 하엿다.

이橋下板은 近年開城保勝會에서거든것인데 或者는先生의血痕에對하야 科學的見地로云謂하는이업는배 아니나 그러나 先生의 烈節은 分明한 歷史的 事實인 바에 어찌 血痕의 分析的試驗을要하랴.

白日高麗國, 丹心鄭夢周, 千年橋下水, 不入漢江流. 이詩는 高麗耕稼에 悲患한 先生은 그英雄的死가 死後에 이르러서도 [illegible]合作하지아니함을 意味하엿다 그러나 이는 詩人의 생각이지 實際로 본다면 漢陽朝에서 圃隱의 힘을 빌지아니하면 五百年동안 國祚을 維持할수업섯다.

[illegible]의 門에 『漢이가得漢이』라하거니와 高麗의 天下를 옴겨온 漢陽朝는 高麗의 忠臣인 圃隱까지 마저 옴겨올 必要를 痛感하게되어 圃門을 세우고 圃隱을 [illegible] 表하엿다.

그의[illegible] 漢陽朝에 [illegible] 一日[illegible] 鄭氏子孫이 侍中이라 改[illegible]하야 다시 [illegible]門下 事하엿다하니 이것이 春間의傳說에 지내지안흐나 역시圃隱의忠魂이 死後에도 不朽함을 表示하엿던것이다.

圃隱은 書齋의 詩人이오 學者요 또政治家이다. 그러나 그偉大한人格의 光輝는 最後一瞬에 가서 더욱 크게 나타낫다. 圃隱의 殉節을 두어께우에 여고[illegible] 善竹橋에서 [illegible] 一生一死가 잠으로 [illegible] 그의一[illegible] 開城의 [illegible] 善竹橋는 [illegible] 高麗都邑인 開城을代表할수잇다.

十一月創作評 (四)

「小說性」과 觀念의 軋轢 —春園의 全作小說—

金南天

春園李光洙氏의 長篇小說『사랑』前篇이 冊으로 되어 博文書館에서 나왓다. 이것을 八月에 넓은것은 좀 어떨까 햇스나 이번달에 나온

新 作이고 全作長篇이므로 그것을 通讀한대로 이곳에 感想의 一端을 적어보기로 하얏다.

이小說의 主題는 『갓어지 노픈 사랑을차자 향상하려는』애슬을 그리는데 設定되엿다. 春園에잇서 갓어지 노픈 사랑이란 肉體的인것 다시말하면 肉體的慾望을 全然 떼어버린 精神的思慕를 이름이다. 그러므로 이小說은 『肉體的慾望을 全然 떠나는곳에서 비로소 참된사랑이 생겨난다는것은 하나의 空想에不過하다는 衆人의 俗된생각(?)아페, 氏의이른바 眞正한 사랑이(?)어떠케해서 人間性의 가운데 생겨잇슬수잇는가를 證明하고자 起稿된것이다. 이러한 作者의 觀念을 엿거가는데 하나의 土臺가 되어잇는것은例의 佛敎的因果律이다.

單마디로 말하야 이小說의思想的 乃至 哲學的觀點은 肉體와 精神에對한 機械的인 二元思想과 佛敎的因果法則인데 미리 실토해 두거니와 이러한作者의 思想的觀念에 對하야

筆 者와 가튼 靑年世代나 俗人은 魅力이나 興味나를 그대지 느끼지 안는다는말이다. 우리가튼 俗衆이 精神的魅力을 느끼거나 말거나, 그런건 勿論 作者의 알배도 아니고 關與할배도 아니겟스나, 都大體, 泛然하대로 말하야 現代哲學과 現代唯物論의 洗禮를 치러버린 現代人의 敎養이나 趣味나 또는 倫理에 잇서서, 素朴한 機械的二元思想과 나이브한 因果律의 哲學이 果然어느 모으로 어떠케하야 複雜多端한 現代人의 世紀的理念이 될수잇슬것인가 하는것은 亦是 하나의 適過지 못할 疑問이 아닐수업다. 이러한 世界觀이 能히 二十世紀의 精神的危機를 救出할수잇다고 생가한다면 朝鮮이라면은 파시風流의 고장이기를 되엇다.

이러한 까닭에 내가春園의이 力作에서 느끼는 興味는 딴곳에이섯다. 그것은 作者의 이런

哲 學的觀念이『小說性』과 부드처서 어떠한 軋轢을 보여주고 잇는가 하는局面이다.

『小說性』—알기쉬운말로바꾸어서말해보자면 小說本來의 精神描寫의精神 散文精神等으로 表現할수잇슬것이다. 그러나 重要한 것은 描寫란 本是分析의 精神을 지니고 잇다는點일것이다. 다시말하면『小說性』이란것을 생각해보기 爲하야 長篇小說(로만)이란 文學的形式이, 市民社會의 合理的科學精神과함께 新興하는 商業市民의 理念으로 비로소 典型化되엿다는것을 想起함이 必要할것이다. 이長篇小說 本來의 精神은 結局리알리슴의 精神인데, 이것은 作者의 主觀的觀念이나 思想의防水堤를 넘어서 널리 社會의 本質속으로 파들어가는 强한힘을가진者건이다. 바르작크의 主觀的인 王統派思想을 그의 리아리슴이 擊破해 버렷다는것을 사람들이 흔히 들어온 例이다.

그러므로 春園의 上述한 主觀이나

思 想的觀念과『小說性』이 서로 矛盾되고 軋轢하면서 어떠케『사랑』前篇을 끌고나가는가에 나의 殆半의 興味는 集中되지 안흘수 업는것이다. 이것은 春園으로부터 始作된 現代朝鮮小說의 特殊性格을 考察해 보는데도 반다시 考慮해야 될 觀點이라고 생각하얏다.

이러한 觀點을갓고 小說을通讀하고나니 感想은『小說性』의 散文의精神, 그것은 作者의 觀念에 눌리어서 거이 喪失되어 버렷다는 느낌이엿다. 小說性은 維持되지 아니하얏다—, 이러한 結論을 갓고보면 우리의 小說이 現在 當到해 잇는 危機가 언제부터 胚胎되어 온것인가에 생각이 미처서『흙』[illegible] 今後의進路를 차저보는데도 하나의 參考가 될것이다. 그러나 나는『小說性의喪失』이라는 結論을 엇기까지의 몃개의 理由를 이곳에 說明하지 안흘수업는것이다. 作者의 觀念이 사랑의 꿋업는

上 向의 探索이라는 意欲이 [illegible] 觀念에는 不拘하고 그것이 人間性의 現實을 結果하얏다는것은 注目할만하다 이의 가장 큰關係者는 一日, 石荀玉이고 二日, 安賓이다. 石荀玉이란 本是 作者의 意志로 된 適作의 人物이되 그에게서 贖罪에게나 잇슬 聖人的要素, (作者의 命名한바 아우라로)를 檢出코저 詩人許榮과 月尾島의 場面을 設定한것가든것은 石荀玉의 名聲도 아무것도 아니고 同時에 그것은 宗敎的名聲도 아무것도 아니엿다. 人間性의 現實을 結果하엿슬분이엿다. 다음安賓博士 亦是作者의 觀念에 依하야 行動과 思惟를 完全히 束縛당한 人物인데 作者의 厭炎의 說明과 一種의 强勸에도不拘하고 나는그가 어찌하야 그러케 高尙한人格者인것을 알수 가 업섯다. 小說에나오는 그러한 줄을 行動이나 思惟를갖고는 一世의 師表가 될수는 업는것이다. 單하나 그런대로 小說性의 維持에 못까지

努 力한 人物은 安賓의 안해 옥남이엿다. 가장 生彩잇는 人物이고 이女子를 그릴때마다 作者의 往年의 描寫精神이 번쩍번쩍 光彩를 發하는데 그것이 한고비를 당할때마다 因果律의 出勤으로 埋沒되고 마는것은 至極히 哀惜하얏다. 紙面이 업서 이만하고마는데 氏의小說을 새삼스러히『圓熟』이나『能熟』云云으로 評價하는것은 氏를 侮辱함이 되지못할것을 말하야 둔다. (了)

鄕土文化를 차저서 ⑥

二 慈城·厚昌·編 二

民俗學資料 (續)

宋錫夏

사또노름

上元날 洞里서 살님이나잇고 有福하고 長壽한 老人을洞里 젊은사람들이 牛馬차에 태워서 『老總네 漏만히도 받겟수다』하고 路上으로 數十人 護衛下에 끌고다니면 老人은 相當한 金品을 가춰서 洞里靑年들을 待接하는것인데 사람의 長壽와 有福을바라는 心理的弱點을 利用한 行事라고하겟다.

모기젭이잣

慈城이나 厚昌에서는 모기(蚊)의 一種中에 대단한害가 잇서 白露除草時에도 엿거어서 사람에게 달려드러 [illegible] 불고 다라나는故로 不得已 이두地方에서 發達된 迷敎 엿에『모기젭이잣』과『모기젭이둥』이잇다. 모기젭이갓이라고하는것은 外(鐵)로서 各自머리에맞도록 圓形의 鐵環을만드러 머리에쓰고 그一端에 別노히 五六寸假量의 突出한가지를 直角으로 내밀게 하야 그끄테다 덕달이라는 一種의 버섯(和名サルノコシカケ)을 꾸여 點火하면 모기가犯接치못하다.

祈占豊

어느地方을 勿論하고 사람이 먹고사는것에對한 態度는 모두 眞摯한것이다. 그러므로 農民이나 漁民들이 그들의生活의 豊道를 求하는데 잇서서는 비록 些少한일에잇서서도 무척 神經質인것이 만타. 우리가 이런것을볼때에 그것이 大槪는 迷信的이라하지마는 그行事者에 對해서는 오히려 敬虔한尊敬心이 생기는것이다.

이慈城, 厚昌에잇서도 또한 他地方과맛찬가지 觀念으로 祈豊占豊에對한 民俗이잇기로 以下 몃개적어볼가한다

上元感婦女梳髮—上元에 婦人네가 머리를 빗스면 조(粟)가 수여만나고 結實이 식출치못하다하야 忌한다.

上元日兒童來訪—上元에 어룬보다 兒孩들이 몬저오면살(歲)이 長成치안는다하야 忌하며彼此에 조심하여 兒孩들의 出入을禁한다.

穀類飾不坐退關—조이작이날때에 마루끄테 안지를 아니한다. 이것은 조이작이 아니날다는 俗信인데 이觀念의 發生原因은 무엇인지 未詳하다.

正月初丑日不役牛—正月의 첫丑日에 農牛를 쓰지안는다. 이날 소를부리면 소에큰害가 잇슬뿐아니라 소에對한 待接이아니라한다.

祈雨 朝鮮到處에서 農耕에必要한 물이러운때 지내는 祈雨祭를 이곳에서는 大略두가지方法으로 지낸다.

其一은 高山에가서 개(犬)를 그대로 구어서 祭를 지내면應驗이잇다.

其二는 맑은날에 가래나무열매(楸實)를 띄우고 多人數가불에드러가서 混雜하면 降雨한다는것이다.

이두가지方法이 그主神의 對象은 다를망정 모두 漢城을더러피여 神(龍)이怒하야 비(雨)로써 씻처리라는 積極的觀念이라고하겟다 그外에 儒敎式으로 하기도한다다

上元五穀預卜—上元에 조, 강녕이, 팟, 쉬수, 콩(各方言)을쉬수떠를 約五寸假量切斷한데 너어서 서로 結縛하여 釜中에너엇다가 翌朝에 가장潤한것이豊豊한다

都堂祭

部落祭에對한 觀念은 南道보다 훨신盛하야 大槪는 部落祭를 지내는 神域에는 建物이잇다 그뿐이아니라 그建物도 習慣은 三棟이잇스며 그主棟中央에 城隍之位 右에山神之位 左에 土神之位의 三神이잇스며다른一棟은 조금地形이 나즌곳에잇스며 觀念은 下人車神의處所라한다 그리고 位牌代身으로 畵像을모시도잇다

이部落祭의 祭期는 正月 六月 十月인데 祭官은 不淨치아니한有志라야하는法이며 參加有司는 大都監, 三獻官 有司等이며 祭需는 每戶推念이며 飮福도各家에分配한다祭酒는四五日前 大都監집에서 謹醸하는것이 正則인데 近來는 못한다고하다

그都堂祭를 지내는觀念은 他地方과갓티 洞里의 安過太平과 無病息災를 爲함은 더말할 必要도업는것이다

이亂藥을 抄함에對하야 慈城 厚昌兩地郡廳及 警察署諸位及 金俊鎬 金鍾濟 李德鉉 金益洙 馬化龍 李實律 李仁涉氏等의 厚意를기피感謝한다.

【正誤表】

(一) 十一月三日附元永青 日記(一)의許는 全部頭計이나그것은 尾計로할것

(二) (許六)靑陣, 靑鶴洞은新鶴洞이正。

(三) (許二一)의『소밥수거린』는『소밥속골』이正。

其外誤植은 自明하기로 그만둔다. (終)

漢詩募集

題 鶴

押 仙

期 十一月三十日

(膳謄進呈)

新刊紹介

▲長篇新開地 朝鮮文人全集 第三回配本 李箕永著 發行所 京城府寬勳町一二一 三文社全集刊行部 振替京城九七五六番 定價五十錢 送料二十五錢

▲[illegible] 十一月號 發行所 京城府孝子町五八 [illegible]社 振替京城一二八七〇番 定價十錢

▲金融組合 十一月號 發行所 京城府中區丸之內海上ビル 日本米穀協會朝鮮支部 振替東京三〇四二九番 定價卅錢 送料二錢

▲朝鮮行政 十一月號 發行所 東京市神田區錦町三ノ二十 帝國地方行政學會 振替東京一三番 定價五十錢 送料二錢五厘

▲同胞愛 十一月號 發行所 朝鮮總督府內朝鮮社會事業協會 振替京城一四四五四番 定價二十錢

▲朝鮮の敎育硏究 十一月號 發行所 京城府黃金町五丁目 京城師範附屬小學校內 朝鮮初等敎育硏究會 振替京城一三三七六番 定價四十錢 送料二錢

▲新人間 十一月號 發行所 京城府慶雲町八八 新人間社 振替京城一〇二一八番 定價十錢

新人短篇 이랑이 (一)

朴魯甲 作

崔根培 畫

『고행은 양나라 파부로 인물이 아름답고 행실이 도타워다 남편을 일즉 여윈 어여쁘고 젊은 파부를 보고, 양나라 귀골들은 다투어 중을 삼키엇으나 그들은 마침내헛욕만 보고 말엇다. 양나라왕이 이 소식을 듯고 또 사람을 시켜 부르니 고행은할이엇다. 첨의지아비 불행하야 일직죽고 가엽는파파 아비업는데다 어린자식을 거둘길조자 업는테다 온갓사람들의 온갓욕을 바드시모면 하엿더니 이제 왕께서 부르심을 또 밧엇도다.

젊은 뚜거대 부인의 도리에한번 시집을가면 고치잔코 미브고 곧은 절개를 지킬것이어늘 이제 죽엄을 잇긋삼욕하랴면 미쁘지 못한것이요 귀한 것을 보고 천한것을 잇는것은 곳지 못한 것이요 의를버리고 이를탐하는 것은 가히 사람이라 할수가 업스리로다. 하고 칼을들고 거울을아페 안하고 자기손으로 자기의코를 깍고 다시 말이잇다. 첨은 이미 병신이 되엇도다 차마 죽지못한 것은 어린자석 때문 이로다. 첨 마저 죽으면 의지할곳 업는 불상한 자식을 누가서 거두리 왕께서 첨을 부르심은 첨의 얼굴을 구하심이라 이미코업는 얼굴을 무엇에 쓰시리! 이 소식을 들은 왕은 가상히 여겨 노픈 행실 고행(高行)이라고 불렀다』

이 열녀전 대문을 이랑의 돌아간 할머니에게서 어렷슬적부터 들엇다.

이랑의 할머니는 역시 과부엿다.

이랑이 직접 할머니에게 들은 바로는 당신은 수물 다섯살 부터 파부엿다는것이다.

허어 해진 얼굴 주름살 박게 업는 얼굴에 젊엇슬적 모습을 어떠케 찾을고마는 너무도 아래로 꺼진 눈초리로보나 너무도 펴퍼지한 콧등또는 지나치게 긴 인중으로 보나 그토록 아름다운 얼굴은아니엇스리라고 이랑도 느끼엇든 마큼 할머니도 당신이 젊엇슬 때는 남부럽지안흔 미인이엇노라 자랑하는것을 하번도 듯든 못하엿다. 따라서 세상 사나이들이 당신을 꼬이거나 얼르든란 말한마디 하는것을 듯지 못하엿다. 한갓 할머니의 자랑은 일가는 만허야 먹으라고만 드는사람이요 모지베 허험을 짤어다 달래도 제갈제대로 바러다 주는 사람이 업는데 다섯살바게 안되는 어린 아들을 다리고 허리떠를 졸라 매가며 요만한 살림이라도 이루기는 당신이 아니면 어림도 업다는것이엇다.

할머니의 자랑이 혀 자랑이라고 이랑은 고사하고 집안 사람은 고사 하고 동리 사람들 까지 내막을 아는 사람은 반대할 사람이 잇슬리 업섯다. 자랑할만한 자랑이엿다. 남편이 짓든 남의논 열마지기를 파부가 집삼으로 뒤를 대어 짓고 아들 글을 가르치고도 남는것을 푼푼이 모아 수무 해가 다 못 되야 논을 두섬지기도 넘겨 작만 하고, 그것으로 끈을 잡어 놋곡한하야 벼백이나 착실히 하는 줄대기 부자 노릇을 하게 되지 안헛는가!

돌아갈 무렵 얼마전 까지도 이랑의 할머니는 이랑의 아버지인 당신의 아들을 옷은 철철이 철을 마추어 돈을 아끼지 안코 마련 하여 주엇스나, 당신은 누더기를 걸치고 모지를 삼엇다.

이것을 마십사고 집안 사람이 만류를하면 되룸서 『모두를 놀고 먹고 입기만 하면 먹고 입혹게 셈 소것한 다데! 달룰 낫지! 먹고 입을 줄만 알으니……』하는 것이 보통이엇다. 심하면 나 죽으면 너이놈은 굶어 죽으리라고 까지 하엿다. 할머니는 일과 친하엿다. 친한 동무엿다. 당신과 친한동무를 당신과 멀리 하려는 사람을 미워하엿다.

004094

十錢으로 病을고치는時代가왓다

이것은日本藥學의勝利입니다. 大學目藥本舖의硏究部에서多年硏究한結果는이러케잘듯는藥이모도 『어떤것이나一個十錢』이라는놀라운廉價로賣出되엿다. 그것은實로 在來의一般藥價의半額도못되는廉價외다. 貴下의求하는藥은어떤것이나十錢입니다 일로부터는누구든지十錢을가지고藥店으로가서『大學十錢家庭藥』(二十種)中에서自己病에適當한것을擇하야곳손쉽게고칠수잇습니다.

어째서싼가 이러케잘듯는藥이

1 藥學博士大谷文明氏[illegible]硏究
2 科學的生產設備와最新의機[illegible]하야多量生產[illegible]
3 合理化한大量生產과販賣網[illegible]
4 生產의綜合利用[illegible]

◉大學十錢家庭藥 疾病에따라二十種이잇다
●胃腸의疾病에는 大學胃腸散 大學胃下錠 大學下痢剤 大學[illegible]止
●回虫剤로는 大學驅虫錠
●止痛藥으로는 大學頭痛錠 大學齒痛錠 大學腹痛錠
●感冒藥으로는 大學感冒錠 大學せき止
●暑中藥에는 大學淸涼剤
●外用藥에는 大學皮膚藥 大學外傷藥 大學痔疾藥 大學水虫液 大學メンソリクム
●婦人病에는 大學婦人藥
●小兒의病에는 大學奇應丸 大學小兒かぜ藥 大學小兒せき止シロツプ

▲各藥店에잇슴

大學 十錢 家庭藥

二十種잇다

一個正價十錢 (二十種各一個式 詰合函도잇다)

大學目藥本舖
大阪 參天堂株式會社 發賣

世界的으로進出하는 朝鮮의水産貿易

이번에는鹽鰮이「아모이」行

【咸北支社發】咸北産鹽鰮三百噸이 三菱商事의 斡旋에依하야大阪商船河南丸으로 九日淸津港에서積出되여 臺灣經由「아모이」에初出荷케 되엿는데 이를契機로하야 咸北産鹽鰮은 今後도續續「아모이」方面에 新市場을開拓하야 輸出될것으로 關係業者는 큰期待를 가지고잇다한다

昭和十二年度의 水産總額은 旣報한바와가티 一億八千七百九十五萬三千九百五十八圓이라는 超記錄的數字를보히여 水産王國을 자랑하고잇는바이지만 最近은 魚粉等의 水産製品이 멀리 亞米利加 歐洲 또는 明太卵의 上海方面其他 大陸으로 續續進出을繼續하야 國際貸借改善에 큰 役割을 演하고잇다 이때에 금번은 咸北産鹽鰮三百噸이「아모이」로 初輸出을 보히엇다한다

十月上旬의 水産品貿易

十月上旬의 帝國對外貿易은如左하다 (單位千圓 ○印은入超)

	輸出	輸入	入出超
本旬	八四、九四三	五一、一三六	三三、八〇四
前年同旬	九八、三三〇	七八、三二二	二〇、〇〇八
前旬	九一、〇六八	七四、九〇四	一六、一六四
累計	[illegible]	[illegible]	[illegible]
前年	[illegible]	[illegible]	[illegible]

本旬中 水産貿易(總計食料品)은 輸出二、一二三千圓으로 好調이엿다 前旬 三、七六九千圓에比하야 一、六五六千圓이 減少되엿는데 前年同期에 比하야도七萬五千圓의 減少다

農産共販擴大

甘藷、落花生等도追加

畑作改良組合을中心으로

【舍人】平南順川郡地方에서는以來 農産物中、大豆、大小麥等을 共販實施할뿐이엿는바 今秋부터는 正租와 蜀黍도 共販케로 되엿다함은 旣報한바어니와 또다시 甘藷、玉蜀黍、落花生等을 追加하야 農産物共販은 漸漸擴大의 一路를 걷고잇다 特히 同郡에서는 各里에 設置된 畑作改良組合을 中心으로 畑作物인 甘藷、蜀黍 大豆、玉蜀黍、落花生等五種의 共販을 今月中旬頃부터 郡內五個所共販所에서 一齊히 開始키로되엿다는데 이제 期間과 各共同販賣所의豫定數量表를보면 다음과갓다한다

地名	甘藷 自(十一月中旬)至(十二月上旬)	蜀黍 (十一月中旬)(十一月下旬)
順川	七〇〇〇貫	七〇〇〇石
舍人	七〇〇〇	三〇〇〇
慈山	九〇〇〇	二〇〇〇
新倉	二〇〇〇	二〇〇〇
殷山	二〇〇〇	三〇〇〇
合計	二七〇〇〇	一七〇〇〇

地名	大豆 自(十一月中旬)至(十一月下旬)	玉蜀黍 (十一月中旬)(十一月下旬)
順川	一〇〇〇石	一〇〇〇石
舍人	一五〇〇	八〇〇
慈山	九〇〇	二〇〇
新倉	八〇〇	六〇〇
殷山	一八〇〇	一二〇〇
合計	六〇〇〇	三八〇〇

그리고落花生共販도今月中으로開始될터이나 아직數量은 알수업는바 今年부터는 買入은 亦是 蠶業組合이 勤勞하게 되엿스나 實放에잇서서는 全部 道農務課에서 主管키로되엿다한다

湖南藥業會社創立

【井邑】早漢藥材의 精選으로漢藥術의 聲價를 昂揚하고 藥材의 産地直接輸入으로 代用藥材의納減을 圖키위하야 漢醫學에造詣기픈 井邑金在述氏의 發起인 資本金五萬圓의 湖南藥業株式會社는 그間諸般準備手續이完了되여 開業케되엿는데 事務所는 井邑水城里에 두게되엿는바 重要役員은 다음과 갓다한다

取締役社長金在述 同支配人黃德潤

"헤아리벳지"의 肥培管理督勵

江原道各郡에通牒

【春川】農家의金肥使用을 抑制하야 自給肥料增産을 督勵하는 意味에서 江原道에서는 "헤아리벳지"栽培를 奬勵하야 나려오는터인데 今年秋季에 播種한 "헤아리벳지"는 天候도順調로워 良好한成績을 보이고잇스나 明春成績如何는 지금으로부터施肥와 管理如何에 달리엿스므로 各郡에 通牒하야 充分한 손을加하도록 하얏다 첫재로는今月末日內로 肥料를주되 過燐酸石灰와 灰를配合하야 줄것이며 둘째로는 排水溝를 速히設置하라는것이라한다

木浦新穀檢査

【木浦】木浦米穀檢査所管內二十四個所의 新穀檢査出廻는 例年보다 非常히遲延하여서 十月中의 檢査高는 總計二十萬二百四十二叺으로서 昨年同期에 比하야 約四割減少인데 種別은如左하다

正租 一五〇、〇三七叺 ▲玄米四六、五五八叺 ▲白米 一、六四八叺 ▲合計二〇〇、二四二叺

玉蜀黍檢査

明年부터實施를決定

朝鮮産 玉蜀黍는 年産七十萬石에 達하야 朝鮮의 重要穀産의하나로되엿슴으로 穀物檢査所에서는 昨年度부터 이의檢査實施를行하게되엿다

檢査는 搬出檢査로 主要産地附近의 集散地를 指定地로 指定地에서 搬出하는것은 用途의如何를不問하고 一切 檢査를行하고 合格品이아니면 搬出할수업슬모양으로 檢査等級檢査標準等 具體的方法에對하야서는 다시 硏究를거듭하게되엿는데 實施는 大體 明年九月부터되리라한다

멀리倫敦으로부터도 朝鮮苹果注文

朝鮮苹果는 天候不順으로 三割減이 豫想되여잇섯는데 大邱 南浦 黃州等의 實收는 特히不良하야 五割減이라는 實情에 處하여잇는데 內地林檎의 作況도 不調요 또海外도 不良한모양으로 本年의 苹果는 例年의 五割乃至八割高가되여잇다 內地의 不況으로 朝鮮産은相當히 需要되여잇슬뿐아니라 支那向에는 이미 一萬五千箱以上이 賣約을 終了하고 支那向은 激增할 形勢인데 本年은 倫敦方面으로부터도 注文이오는 狀況이나 實收減으로 因하야 市勢는 異騰途中에잇다한다

會寧燒酒價引上

【會寧】燒酒의原料인 穀物과燃料及機械器具等의 騰貴로因하야 從前價額대로 販賣할수업다하야 左記와如히 引上하엿다고한다

新價額	舊價額
每一斗五、五〇	每一斗五、〇〇
〃 六、〇〇	〃 五、五〇
五升 二、九〇	五升 二、五〇
〃 三、二〇	〃 二、七五
每一升七、〇〇	每一升六、五〇
〃 八、〇〇	〃 七、五〇

商品市勢 (十二日)

▲果實類

品名	單位		
早生赤	二貫五入	二・五〇	二・三〇
明月	同	三・〇〇	二・六〇
溫州みかん	石油箱入	六・〇〇	四・五〇
紅玉(鎭南浦)	四貫	四・五〇	三・〇〇
〃(大邱)	三貫	三・二〇	一・五〇
바나나臺灣	十貫色付	八・〇〇	一・五〇
葡萄(간)內地		一・五〇	四・五〇
同(마스캇)岡山		四・〇〇	二・八〇
梨(二十世紀)內地		四・〇〇	七・〇〇
國光(大邱)	三貫	三・四〇	五・〇〇
〃(鎭南浦)	四貫	四・五〇	三・〇〇
メロン	一貫	[illegible]	六・〇〇

▲海産物

品名	單位	價格
乾明太新(元山)	一駄	三〇・〇〇
〃(西湖津)	〃	二四・〇〇
〃(退潮)	〃	二三・〇〇
〃(前津)	〃	一八・〇〇
北海道乾明太	一等	品絕
〃	二等	品絕
小明太	一等	品絕
〃(猿面若目)	一等	品絕
乾大口(元山)	百斤	二七・〇〇
〃(北海道)	百斤	三〇・〇〇
乾民魚(암치)	大一手	一四・五〇
〃	中	[illegible]
馬鮍魚	百斤	三三・〇〇

鹽蝦價(새우젓) 一番 五、五〇— 品絕
生明太新入荷壹級 上品 [illegible]
生鯖雌 百尾 [illegible]
生鯖雄 百尾 [illegible]
生民魚 大、一尾 品絕
鹽古同魚上品 百手 三・〇〇 中品 [illegible]
新入荷生刀魚大百尾 三・〇〇 [illegible]
新入荷 新生大口 一箱 [illegible]
明太子新入荷上品 一桶五貫 [illegible]
明太子(咸南産)松印 一樽 [illegible]
〃 竹印 一樽 [illegible]
〃 梅印 一樽 [illegible]
江原道新乾明太入荷 大一駄 [illegible] 中 [illegible] 小 [illegible]

▲菜蔬

松茸 百匁 [illegible]
白菜 十貫 [illegible]
玉葱十貫入 一個 [illegible]
白葱 一貫 [illegible]
土蓮 〃 [illegible]
甘藷 〃 [illegible]
馬鈴薯 〃 [illegible]
玉菜 〃 [illegible]
韮菜石油箱 [illegible]
長大根 十個 [illegible]

▲家畜飼料 (京城飼料會社)

粉末配合産卵鷄用(一二五斤一叺) 上 [illegible]
同 中雛用 [illegible]
同 雛用 [illegible]
同三種配合粒餌 [illegible]
放飼鷄用四種配合粒餌 [illegible]
雛用二種配合粒餌 [illegible]
玉蜀黍 (丸) [illegible]
同 (中割) [illegible]
同 (粉末) [illegible]
高粱 (丸) [illegible]
玄米 [illegible]
大麥 [illegible]
小麥 [illegible]
無砂糖 七五斤 [illegible]

▲農産加工品

麥稈眞田單四菱朝鮮産反 [illegible]
盛木眞田內地産 [illegible]
杞柳朝鮮産 一貫 [illegible]
籐草朝鮮産 [illegible]
漆朝鮮産 [illegible]
椎茸內地 [illegible]
梧 (白皮) 〃 [illegible]
梧內地(黑皮) 一斤 [illegible]
乾栗豚內 地十貫 [illegible]
乾栗 朝鮮産百斤 [illegible]
荏子油 〃 一罐 [illegible]
胡麻油 〃 [illegible]

▲穀用叺及繩 (指定價)

京畿 一枚 [illegible]
群山 [illegible]
忠南 [illegible]
慶北 [illegible]
慶南 [illegible]
榮山浦 [illegible]
實價全南 [illegible]
京畿 [illegible]
繩 [illegible]
穀用繩(玄米) [illegible]
荒繩 [illegible]

昭和의常識

아무리조 [illegible]에對해서 「고맙다、잘한다」고칭찬하면 애들은 明朗하게일을하려는 性格이길러집니다

手腕잇는外交員은 去來하는집의 [illegible]를 적어두엇다가 「오늘은 宅에 애기의生日이지요」하고感心시킨다

仁丹

銃後의秋의健康은

銃後의 守護에는、먼저 仁丹을 常備 必携 할것 왜그러냐하면

仁丹의常用은、참다운 健康體를만든다

胃腸의機能을 完全케하고 食慾을增進함
頭腦를明快케하야 記憶力을增進하고、頭痛、眩暈을即退함
疲勞、過勞에元氣를주고口臭은全身을爽凉케함
惡疫流行時와 水傷、食傷에解毒하는效果는 實로 適確합니다

仁丹의常用은、참다운 榮養體質을만든다

仁丹은이런榮養을含有해잇다
비타민—健康素로서 恒常攝取하지안으면 안될것
사후랑—血行을促進하야 淨血作用을함
호르몬—精力을增進함
朝鮮人蔘—古來로傳하는靈藥、特히冷性에는卓效

이러케保護하고 이러케榮養을

只今、銃後必携의容器를進呈!

銀粒仁丹五十錢에 左의어느것이나를添附進呈합니다
大好評이므로、賣切되기前에只今곳、近處藥店에서사두십시요

實物圖

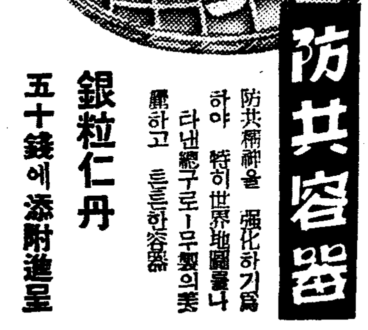

防共容器
防共精神을 强化하기爲하야 特히世界地圖를나타낸總구로-무製의美麗하고 든든한容器
銀粒仁丹 五十錢에添附進呈

實物圖

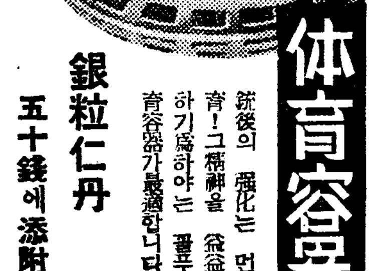

体育容器
銃後의 强化는 먼저體育! 그精神을 益益喚起하기爲하야는 [illegible]型體育容器가最適합니다
銀粒仁丹 五十錢에添附進呈

充分히하야비로소万全

年產一千萬圓目標 產金事業에拍車
施設擴充、就役者保護等等 慶北道의劃期的計畫

【大邱支社電話】경북도 관내의광산액은 연년(年年)백만원을 넘기고잇서 도당국에서는 연산(年產)일천만원을 목표로 광산계(鑛山係)의신설을계획하고 광산전업 기사의 입선을 총독부에 의뢰하고잇는 터로 오는 십이월중에는 산업과내에 광산계를 독립시키기로 하엿다는데 이를계기로 하야도내에제련소(製鍊所)시설을완비케 하야 산금능률을 올리는동시에 광산노동자의 보건위생 문제도 중시하야 이를적극보호 하기로하다는바 사고가빈발하는 도내 각광산에도 금후에는 안심하고취역할수 잇슬것으로 시설의 확충과 취역자의 보호는 다가면금후 경북도산금 사상에획기적쪽을 지울것이라고한다

淳昌에小火

【淳昌】십일 첫새벽인 오전한시반경의 전북 순창읍내 남계리 사백이십칠번지 인동기(印東琪)의 행낭에서 출화하야 이를 발견한 집안사람과 및 이웃사람들이 대소동을 이르키어 진화에 노력하엿스나 방은 이미오경이지나야 만뢰가 구적하던때라 출화로부터 약반시간후에야순창서원총출동하여 소방대가 달려와서 진화공작에 진력한결과 다섯시경에야 겨우 진화를 시켯는대 다행히 일동전소(一棟全燒)에 끗치고 기타이화(其他移火)는 면하엿스며 피해액은약 사백원에 달하엿다하며 출화원인은 행낭안편 변소의 재간에서 난듯하다고한다

長箭上水道竣工 二十六日通水式

【春川】산업공업(產業、工業)상 급격한발전을 보이고잇는 장전읍(長箭邑)은 인구도 갑작이팽창하야 현재이만을 포용하고잇는데 상수도(上水道)설치를 우금 공사중에잇다가 근근 준공을 볼터로 오는이십육일에는통수식(通水式)을 행하고 급수를 시작할것인데 전지하 절배급관의 남판도 배제하고 완전히 준공을 보것이라한다

三日間鰮漁獲量 벌써廿萬樽突破
咸北水產界에活況

【咸北支社發】서수라(西水羅)동방 칠팔마일의 일대와 두만강(豆滿江)동방일여 매일의 지점에서 배회하고잇는 정어리떼를 마저 함북거착선(巾着船) 일백십구척은 총출동하야 팔일밤부터 어획전을 전개하고 잇는데 십일오전까지 총어획상황을 보면 팔일은 풍파도잇고 정어리가 보이기는 느진밤중이엿슴으로겨우 새벽까지 어만준(樽)을 범지못하얏스나 구일은 풍파도 업고 회어가 순조롭게 되어견착조합에 무전으로알려온것만이어 칠만삼천사백준 호성적을 내엿스며 무전시설이 업는거착선의 어획을 합하면 십만준어상은 된다고한다 십일도역시 성적이 양호하야 오전까지 만흥잡은배는이천준을 넘게잡엇다하며밤까지잡으면 역시근십만준을잡으리라하니 삼일동안 총어획고는이십만준을돌파가 면배하야 한동안 침울하엿든 수산계도일연대활기를 띄우고잇다

長箭	[illegible]	[illegible]
高城	[illegible]	[illegible]
東草	[illegible]	[illegible]
注文津	[illegible]	[illegible]
計	[illegible]	[illegible]

六千圓橫領犯 大田署에被逮

【忠南支社發】지난십일일경성부남대문통오정목모리상점점원(京城府南大門通五丁目毛利商店店員)태리태랑(泰利太郎)(一七)은 동일 경성시내에서 집금한 육천사백구십원을 횡령하여 가지고 내지방면으로 도주하다가 대전역(大田驛)구내에서 대전서원(大田署員)에게 발각체포 되엿는데 목하엄중취조중이라한다

庫底港近海서도 又復二十六萬樽
總漁獲은五十一萬樽

【春川】강원도동해안일대에 정어리잡이는 금추이래 풍어중에 잇다가 지난이십칠일 원산통호도(元山虎島)부근에서남하하기시작한 큰정어리떼는 고저、장전(庫底、長箭)연안에 몰리여 대기중의 건착망선은 곳출어하야 이십구일까지 삼십일만통을 잡아내엿스나 삼십일부터는 맹렬한 풍랑이일어서 출어치 못하엿다 건착망선은 다시함남방면으로북상하야 일일평균 겨우십오만통을 잡아내든중 오군은 다시남하하야 지난오일서부터 칠일까지동천군연안난도(卵島)서부터 십마일되는지점에서 또대거이십육만통을 잡아내인것보가 수산과에 도달하엿다

그리하야 지난칠일현재 총어획고는 오십일만일천팔백칠통인데 각지별로 대조하야보면 다음과갓거니와 수미를펴지 못하든업자들은 이른본격적시기에드러갓다고 큰기대를가지고잇다

	今年	前年同期
庫底	[illegible]	[illegible]

平南間橫行튼 窃盜犯人逮捕

【鎭南浦】진남포경찰서형사대는 지난십일일 일호아침부터 돌연 긴장하여 평남가도일대를 물샐틈업시 경계하여가며 수사하더니 행동이수상한 삼십사오세가량된 청년한명을 검거취조하결과그자는 대동군출생 김모(金某)로 수년전으로 오래전부터 평양 진남포를 횡행하면서 각상점에서 상품을절취하여다가 부근각처로단니면서 [illegible]

하다는바 벌써자백한것만도 수십여건으로 그금액도 상당하여 수에달한다는바 진남포에서근래에드믄 절도범이라고한다

府制昇格을前提로 春川邑區域擴張
隣面八個里編入計畫

【春川】교통、산업、문화경제제부문을통하야 급격한발전을 보게된 강원도일대는 동해안방면으로 동해선(東海線)도 개통을목첩간에두고 삼척、영월(三陟、寧越)등지의 무진장인 탄광(炭鑛)과 강원중부의 대규모인화강수전、경춘철도개통、또는 대공장유치운동등 면목을 일신하야 획기적건설도중에잇서 장래의기대가만흔 중심지대가 되여잇는 춘천읍(春川邑)은 호수삼천、인구일만칠천을보이고 잇슬따름으로 벌써전부터읍회의(邑會議)와 유정자들사이에는 춘천읍을부제로 승격시키고자 누차론의된바 잇서 실현을촉진하고잇던중 이기운은 다시금농후케되야 오는년안으로는 기필코 부제실시를 보려고노력하고잇다 그리하야현재 춘천읍구역을 확장시키고자 신남면(新南面)은 칠동、팔미(七洞、八味)양리외일원 동내면(東內面)일원신북면(新北面)의 우두리(牛頭里) 마산리(馬山里) 신동리(新銅里)등팔개리를 편입시키면 이천호가늘고 인구는만명이늘러군읍에서부터읍회(邑會)에서는도(道)에 건의안을 제출코그간누차 진정까지한일이잇다 이아프로 이운동이구체적으로 진전될터인데 판게당국에서는 여하히처리할런지 주목되고잇는바 정읍민의 열망은지극히크다한다

甲山公民校擴張따라 農林校閉校

【甲山】함남갑산읍(甲山邑)내에 위치한 갑산공립농림학교(甲山公立農林學校)는 이개년이란 짧은기간에 저지안흔업적(業績)을 남기고 지난이십오일오전에 폐교식(閉校式)을 거행하고 말아서 재미생의 졸업식(卒業式)도 배행하야 여교의 이웃(梨田)는 갑산공립농림학교(甲山公立農林學校)가 훈동하기로 작년에 설립된 연계도이 공립학교는 이웃(二年)으로 폐교가 엇다는것이다한다

城津에도小火

【城津】십일오후 여섯시십분쯤 시내욱정(旭町)일백육십오번지김갑순(金甲順)씨집에서 불이나서

동시 소방대(消防隊)의 출동으로 집중일부를 태우고 아삼십분후에 진화하엿는데 원인은 오를(失火)에서 생기어난 실화(失火)라하며 손해는 약 오백원가량이라고하는데 화재현장부근은 시가외중앙지대로 각상점등이 즐비한곳이엇스나 밤이 엇시는 대혼잡을 이루엇다고한다

長箭道立醫院 不遠竣工落成 來月十一日開院

【春川】강원도에서는 의재시설을 완비하고자 벌전도상에잇는 장전읍(長箭邑)에 도립의원(道立醫院)설치도 인가되어 지원주민들은 기뻐하는나머지 영성으로 보조를가려하야 공사비사만원을 기부하엿슴으로 이래착공중에 잇섯는데 근근낙성될것으로 오는십이월십일일부터 정식진찰을 시작할터로 위생과(衛生課)에서는 직원배치준비에 분망중이라한다

旱災民北朝鮮에
光州、光山、務安、羅州等地에서 四百餘名近日中發程

【全南支社發】전남도사회과(社會課)에서는 도내 한해지이재민 구제대책을 강구중이던바 그들을 북조선각공사처에 보내기로 되야광주부광산군(光州府光山郡)에서 가족을가진오십호에 일백오십여명과 단신(單身)자일백명을 모집하엿고 무안나주(務安羅州)양군에서 이백명을 모집하야 총수사백오십명을 평양탄광(平壤炭坑)이원철산(利原鐵山)등에 보내기로결정이되야 근근부터지를향하야 출발하리라 한다

"牧茶屋"撤去要求
基地貸付滿期를機會로하야 永明寺에서積極運動

【平南支社發】명승모란봉및 부벽루(浮碧樓)와 영명사(永明寺)사이에끼워서 밤낫으로 현가성(絃歌聲)를 흘려내보내는요정「오마기노차야」(お牧の茶屋)에대하여는 일찍부터 뜻잇는부민사이에서도 주위에 분위기를 흐리게하는것이라하여 물의를사아내여오던것인데 동요정과 평양부와의 대부계약이 금년말로서 만기됨을기회로하여 「단연코 요정을뜨러내라!」는 부르지즘이 영명사로부터 이러나고잇다 즉동사주지 정창수(鄭昌洙)씨는 수일전 평양경찰부장과 기타관계각방면에대하여 다음과가튼내용의 구신서(具申書)를 진달하엿다 동주지의주장에의하면 이곳일대는 사서(史書)에 비치워보와도 예전부터 분명히영명사의소유인데 일한합병당시 토지신고령이나린때 당시의 주지가 법에어두워 신고를게을은까닭에 그만부유지(府有地)로 되여버리엿고 다시 대정삼년에 유지부민의 반대에 불구하고 일개요정업자에게 그곳토지를 대부하여주엇다 동요정은 영명사와담을 맛대이고 잇서 동사의경내라고도 볼수잇는데 이는 우원(宇垣)전총독이 개정발표한사찰생회를 위한 조선사찰령에제칠됨뿐아니라 남(南)총독의 강조하는 심전개발의 정신에도어으러지는 우려할사실로 명승의정화 불교의신성을 위하여 이번대부계약 만기를 기회로 동료정을 이곳으로부터 입퇴시키고 일대를 영명사의 편활하에 두도록하여 달라는것이다

그러나 동료정은 평양을찾는 모든 귀빈현관을 안내하는 지정료정으로 되여잇는만큼 이주창의 실현여부는 크게 흥미를 끌고잇다

木浦學院開學遲延 方今入院適格者調査

【木浦】목포항대안고하도(木浦港對岸高下島)에 시설된감화원(感化院)즉목포학원(木浦學院)은 총면적사만오천평에 십수동의가옥이 완성되어서 원장이하 각직원을 결정하고 지난시월일일부터 개원하엿다 함은 기보한바이거니와 본래예정은 개원과 동시에 수용아동 정원백명중에서 위선 이삼십명을 입원시키려 하엿스나 입원아동이업서 개원을 십일월일일로 연기하엿던바 역시응모자가 업슴으로 본격적 개원은 명년일월경에나 되리라 한다 그리하야 동학원에서는요지음 목포경찰에 의뢰하야 입원아동을 조사하게하야 목하해당자를 조사하는 중이라는데조선감화원령에의한 입원에해당한 아동은 다음과가다한다

一、연령팔세 이상으로 십팔세미만자로서 불량행위를 하거나불량행위를 할우려가잇고도 당당한 친권을 행해하는자이업는자

一、십팔세미만의 자로서 친권자나후견인이 입원을출원한자

一、재판소의 허가를 경유하야 징계장에들어갈자

阿片密賣者檢擧

【牙山】충남아산군천북면낙동리(保寧郡川北面洛東里六五四番地)에거주하는 최철모(崔喆模)(二七)란사는 한경도방면에서 다량의 아편을 사가지고 아산군염치면(牙山郡鹽峙面)부근에와서 판매를하다가 동면주재소원의손에지난칠일에 체포되여 방금 온양경찰서에서 엄중한취조를 밧는중이라는데 현재 소지한아편은 백몸메가량이나 된다고한다

隆運의五山中學 講堂、科學館落成
十一日落成式典擧行

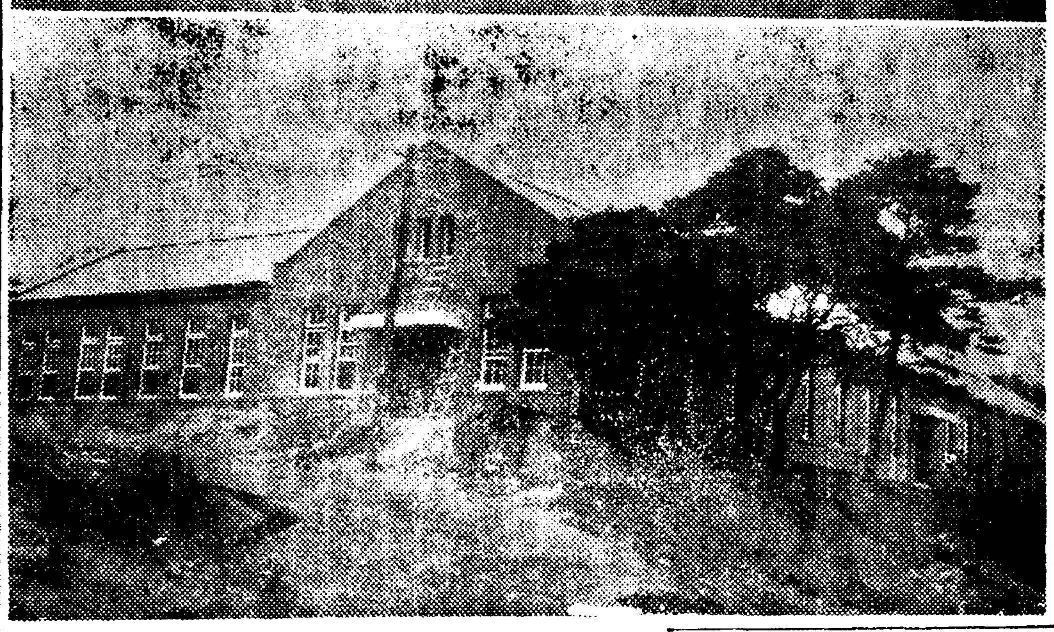

【定州】기보한바와가티 정주고읍역전 오산중학교신축대강당급과학관(五山中學校新築大講堂及科學館)낙성식은 십일일오후한시부터 신축된 대강당내에서 개최되엿는데 교장주기용(朱基瑢)씨의 식사를비롯하야 평북미좌지사(平北美座知事)의 고사가잇슨후 내빈중 전도정주군수(田島定州郡守)와 선천신성중학교장 최득원(崔得元)씨외여러분의 축사가잇섯다 오산학원(五山學園)에서 이성사를맛게됨은 충실한 재원이잇서서가아니며 어떤일이 개인의 독지가잇서서가 아니라 학부형들의 성력과 일반유지의 각별한 동정과 협교장이하여러 직원의 필사적 노력의 결정체로 칠만오천여원의 공사비를드려연와조(煉瓦造)건평사백이십사평오합 연평사백육십칠평일합오작의 새로운 건물이 웅장하게 재봉산(齊峰山)아래에 건립되엿다이만하면 오산중학의 내용파외판에잇서서 어느중학에나 손색이 업시 완비되여 북조선사의게 위하야 만장의기염을토하고잇다 식을 필한후에 기자가 주교장을방문하고 소감을 물으니 기뻔나즈로 아직 이아프로 체육관(體育館)과 수영장(水泳場)이 남아잇스니 이에만족을느끼지안습니다 라고간단히말하는 반면에는 아프로의 더욱구든결심이 잇다는것을 보여주엇다 (사진상은 대강당 하는과학관)

魚物商代表陳情 魚菜會社獨占權反對로

【晋州】지난구일오후두시경에진주시장어물상대표 손명찬(孫明燦)외유명이 박금암(朴金岩)외십류명의 연서날인한 진정서(陳情書)를가지고 산하(山下)도지사에게 제출하바잇섯다는데 그내용을듯건대진주읍에서는 금번신주시장안에서 판매하는 간선어(乾鮮魚)류의 소매가격통제를 위하야본도로부터 시장규측 제팔조에의한 여어 선어의 위탁판매와경매박법에의한 인가를어더서 이영업권을 진주시장에서 종전부터 영업을 하고잇는 어채회사(魚菜會社)로하여금 대행(代行)키로 결정하바 전기십류명의개인업사들은 이러케되면 결국자기네들은 어채회사때문에 개인의영업이 희생을당하는동시에생로를잃게되니 우리개인업사들도 자본을규합하야 단체를만들것이니 우리들에게도 허가를하여주어서 종래와가티 영업하도록해 달라는것이라한다

富豪에게脅迫狀 犯人은光州署서逮捕

【全南支社發】수일전 광주부명치정(光州府明治町)사는 부호최선진(崔善鎭)씨에게 광주우편국 일부인이마즌 봉합엽서의 협박장이 배달되엿슴을 소관광주경찰서에서 탐지하고 활동을 개시하엿다 전기협박장에는 우리들의 운동비오십원을 제공하라고하엿스며 현금오십원을 가지고 이면지를바더본 즉일오후구시경에 광주부 동정형무소부근으로오라고지적하고경찰에이사정을알리면 즉시생명을 뺏겟다고 위협적문구를 나열하엿스므로 시국이시국인판게상 즉시지궁(池宮)고등계 주임의 지휘하에 전기현금을가지고 오라는장소에서 경계를하고잇섯든바 수상한청년이 나타난것을 즉시체포하야 취조한결과 그는광산군서방면중흥리 (光山郡瑞坊面中興里)사는 정장수(鄭將洙)(二二)로그가지년이업을 자백하엿는데 별다른 사상적배경은업고 단순히 금전이 필요한끄테 그와가튼행위를한것이라하야 취조를 근근 마치고 광주검사국에 송치하리라한다

井邑에도初雪

【井邑】지난십일일 아침부터정읍의기후는 갑작히치워서 진실로겨울을알리더니 오후칠시반부터 눈이조금식나리기 시작하고잇다

照明臺

신천읍내(信川邑內) 이(李)모의후처 유매실(柳梅實)(二五)은 전처소생을 죽이려다 철창신세

◇

여덜살이나된 잔인하게도 두번이나 우물에 차너엇다나

◇

조물주도 무심치안허 구조의손이미처 애아의 생명은 구하엿다니 만행

◇

신판 장화홍련전의 모델로는 충분 (信川)

日滿國境現地 座談會

北鮮視察記…高橋大將
產金政策有感…宇垣前總督
荒木大將과頭山滿…에드카
歸順한女黨員과金日成
蔣介石의鬪爭力…香港 에스라
나의政治的鬪爭記…힛틀러ー
比律賓大統領會見記…東京 滄山

時評 朝鮮民衆의進路…印貞植
金性洙論

★秋夜故人생각
李商在先生…尹致昊
秋松兄의靈…金明植
李灌鎔博士…洪起文
牛步閔泰瑗…柳光烈
金玉均의墓…金東煥
薄倖한素月…岸曙
夭折한稻香…安夕影
多恨尹心悳…李瑞求
●사라진名優群像…羅雄

機密室
★銀行會社長들의月給調查
★北鮮정어리富者調查
報告滿載

深秋映畫演劇
春香傳
새山發貌
聖戰鄕貌
望鄕
舞踏會手帖

三千里
004095

左翼同志公開狀…車載貞
文藝評論
朝鮮語와文學命脈…金文輯
愛國精神과文學 北山學人(詩歌)…崔載瑞

高句麗新羅時代劇…夕影
밤은溯水가른作品…朴基采
「母性愛」에取材…李圭煥
「城隍堂」에愛着…安鍾和

朴仁德女士自敍傳
梨花時代、在米州時代를寫眞附自敍

女流文士꼬씹集

長安名妓情話 —哀戀의金銀桃史— (白鳥山人)

支那小說 夜哨線 葉紫

所感…春園
青年記…李箕永
受難說…俞鎭午
傳說…李無影

나의戀愛觀…韓銀珍
獄中長恨歌…蔡全伊

十一月號再版
五十錢
三千里社
文社募集

★나의行狀記—金秦英
★純情海峽記—咸大勳
★映畫와美人—鄭玄雄
★巴里의戀歌—金八蓮

詩集抄
「玄海灘」에서…林和
「憧憬」에서…金珖燮
「鄕愁」에서…趙碧岩
「山제비」에서…朴世永
「焚香」에서…李燦

經濟解說

配當制限問題 ❶

× 武漢攻略을 機로事變은長期戰의新段階에드러가이에伴하야 國內體制를 一層强化할 必要를生하엿다。이때문에政府는 國家總動員法의 全面的發動을 企圖하고 이미 同法에基한 幾多의勅令을 公布하고 或은其施備를 進行시키고잇는데 第十一條의 發動은그程度如何에依하야 我經濟機構의根幹에도 觸하는重大問題이니만치 閣內에서도 賛否兩論의對立을招來하야 政界、財界에 幾多의問題를 提供하엿다

第十一條의 發動은 相當히 以前부터 問題가되여 企畫院或은同條의主管官廳인 大藏省에서 硏究를進行하고 잇섯는데 同條發動의 責任的地位에잇는 池田藏相은 從來와가튼 理由로 反對意見을 가지고 同條의中心이되는 配當制限이 財界에 深刻한影響을 與할念慮가 多分이잇는點으로보아 五相會議에서도 板垣、末內 兩氏와大臣까지 不發動에 諒解를與하엿섯다

그런데 先週金曜日의 閣議에서 末次內相이 突然 第十一條發動의 必要를말하야 假然政治的으로 問題化하엿다。八日의閣議에서는 總動員法의 發動은 今後關係各省에서 必要로하는條項의 硏究를하겟다는 말에依하야 當面을 糊塗하엿스나 問題의解決에는 相當한 紛糾를 豫想치안흐면 아니될 事態에잇다。

× 第十一條의內容은

一、會社의設立 資本의增加合併 目的變更 社債의募集或은 第二回以後의 株金의 拂込에 對한 制限或은禁止를할수잇다

二、會社의 利益金處分、償却其他經理에 關하야 必要한命令을 할수잇다

三、銀行、信託會社、保險會社其他勅令으로써 指定하는者에 對하야 資金의 運用에關한必要한 命令을 할수잇다

의 三點으로 分할수가 잇는데 第一은 이미臨時資金調整法이 規定하는바로 새삼스럽게 國家總動員法의 發動을기다릴 必要가 업지만 第十一條에 基하야 公布될『資金統制令』에 包含시키드래도 何等問題는 생기지안는다。그러나 重大한것은 第二의 利益金處分에 關한 制限命令과第三의 金融機關에 對한 貸付强制命令의 二點으로 이것은 臨時資金調整法에는 規定이업서 目下論議의 對象이 되여잇는데 時히 中心이되는것은 第二의株式 配當制限其他利益金處分에 關하야 必要한命令을할수잇는 規定의 發動이다

×

그러면『會社의利益金의 處分 償却其他經理에 關하야必要한命令』이라는것은 具體的으로는 如何한것을 豫想할수잇는가하면

(一) 第一에는 株式의配當制限이다 이境遇에 株式의配當을制限하는 方法으로서는 株式의配當이 一割이면 一割이라는一律的으로 制限하야 그以上의 配當을 許치안는方法或은모든 品種을 一律로配當을制限치안코 業種別로 配當率을定하고 其以下로 制限할 方法과 積極的으로 配當率을 制限치안코 增配의 許可制를 採用하는 方法이잇다。第七十三議會의 衆議院의 國家總動員法案委員會에서 吉野前商相은『會社의 利益金處分에 對하야 지금豫想되는것은 普通境遇는 增配하는 境遇 現在의配當以上으로 配當을 增加하는 境遇에는 認可制로하는 이러한것이 第一첫재로 豫想할수잇다』고 말하얏고 現在의『資金統制令』으로서도 增配의 許可制가 問題될뿐이오 積極的配當引下는 考慮되여잇지안흔것갓다。

(二) 償却에關하야 必要한 命令은 現在軍需工業은相當히 無理한 事業擴張을하고잇스며 事變終了後의 反動도豫想치안흐면아니되므로 戰後對策으로서 機械其他의 設備의物理的壽命은길지만 될수잇는대로速히償却하도록 命令할것을豫想하고잇고

(三)『其他經理에關한命令』에對하야서는 積立金에對하여러가지命令、其中에도 가장重大한問題로서는 積立金의 一部를 公債로 投資시키는것을 들수잇다 高率配當을 制限하드래도 勿論利益을 沒却할수잇것은 아니므로 配當制限에 依하야 生하는 資金은必要한 設備의 新設擴張에 向케하던가 或은公債에 投資케하는것이 考慮된다。

第三의 銀行、信託會社、保險會社 其他勅令으로써 指定하는者에 對하야 資金의 運用에 關하야 必要한命令을하는것은

(一) 臨時資金調整法은 金融機關의貸出을 抑制하는規定은 잇스나 積極的으로 必要한事業에對한 貸付를 强制하는規定은업스므로 貸付强制命令의 規定으로 命令할수잇도록한다 勿論總動員法의 見地에서 어떤境遇의金融機關의 損失에對하야서는 國家가 補償한다

(二) 金融機關에對한 公債의强制保有를 規定한다

의二點이잇다 以上과가티 第十一條發動에는 여러가지點이 豫想되여 今後發動할때 如何한點을 發動할가는 同問題가 發展하는바와가티 極히 微妙한 政治的性質을 가지고잇스니만치 輕輕한 豫想을不許하는바이다 —계속—

米二回豫想收穫高 二千四百八萬石

比一回五十七萬八千石增

農林局發表=十月二十一日現在의 米第二回豫想收穫高를調査하면 九月中旬以降 天候가 大槪良好하얏스므로 第一回豫想收穫高에 比하야 增收가豫想된다 이제調査의成績을보면 作付反別은 水稻百六十二萬三千八百七十九町三反步、陸稻三萬六千十二町六反步、合計百六十五萬九千八百九十一町九反步、豫想收穫高는 水稻二千三百七十九萬九千五百九十石、陸稻二十八萬三千二百九石、合計二千四百八萬二千七百九十九石으로 第一回豫想收穫高에 比하야 五十七萬八千二百八十三石(二分五厘)의 增加이다

米作付反別及收穫高累年對照表 (▲減)

年次	作付反別 水稻 町	陸稻 町	計 町	收穫高 水稻 石	陸稻 石	計 石
昭和八年	一、六五九、四三三、一	三八、〇五一、八	一、六九七、四八三、九	一七、九二四、三三七	二五八、四八三	一八、一九二、七二〇
昭和九年	一、六五七、四三七、一	三七、九一二、〇	一、六九四、九四九、一	一六、四七七、二〇四	二四〇、一三四	一六、七一七、三三八
昭和十年	一、六五六、二一九、九	三八、四〇九、四	一、六九四、六二九、三	一七、六二一、八六六	二一三、四〇一	一七、八三四、二六九
昭和十一年	一、六六六、一六七、八	三三、一六六、八	一、七〇一、三三四、六	一九、一七四、三三六	二七三、四四七	一九、四一〇、七八三
昭和十二年	一、六六四、八一九、五	三四、二九七、三	一、六九九、一一六、八	二六、四五三、九二四	三三六、〇一六	二六、七九六、九五〇
昭和十三年 (第一回豫想)	一、六二五、二三一、〇	三五、九九一、〇	一、六六一、二二二、〇	二三、二三三、〇四七	二七一、四六九	二三、五〇四、五一六
昭和十三年 (第二回豫想)	一、六二三、八七九、三	三六、〇一二、六	一、六五九、八九一、九	二三、七九九、五九〇	二八三、二〇九	二四、〇八二、七九九
第二回豫想의第一回豫想에對한增減	▲一、三五一、七	二一、六	▲一、三三〇、一	五六六、五四三	一一、七四〇	五七八、二八三
同上比率	▲〇割〇分一厘	〇割〇分一厘	▲〇割〇分一厘	〇割二分五厘	〇割〇分六厘	〇割二分五厘
第二回豫想의前年實收高에對한增減	一九、〇五九、八	一、七一五、三	二〇、七七五、一	▲二、六五四、三三四	▲五九、八〇七	▲二、七一四、一五一
同上比率	〇割一分二厘	〇割五分〇厘	〇割一分二厘	▲一割〇分〇厘	▲一割七分四厘	▲一割〇分一厘

備考=昭和十一年以降은新調査方法에依한것으로서作付反別은畦畔面積을除하고實際作付한面積이다

道別米第二回豫想收穫高表

道名	作付反別 水稻 町反	陸稻 町反	計 町反	豫想收穫高 水稻 石	陸稻 石	計 石
京畿道	一六六、三九一、六	三、三六六、〇	一六九、七五七、六	二、九四六、三二九	三五、四〇〇	二、九八一、七二九
忠淸北道	六七、四三三、九	七七六、七	六八、二一〇、六	一、〇七六、一三九	八、六六一	一、〇八四、八〇〇
忠淸南道	一三六、八四〇、一	一、六〇七、五	一三八、四四七、六	二、三四九、一〇九	一四、三六一	二、三六三、四七〇
全羅北道	一六五、三三七、八	四、一三三、〇	一六九、四七〇、八	二、五四六、五〇八	一六、二七〇	二、五六二、七七八
全羅南道	一九六、六二九、三	一五、三六三、八	二一一、九九三、一	二、五五六、八五四	二四、七七九	二、五八一、六三三
慶尙北道	一八三、六六五、一	三、三三七、七	一八六、九九二、八	二、八六一、二三四	三〇、四〇四	二、八九一、六三八
慶尙南道	一七七、〇七三、九	四、四五六、五	一八一、五三〇、四	二、三六五、四三〇	二七、五〇三	二、三九二、九三三
黃海道	一四〇、一三三、〇	一五、七三六、三	一五五、八六九、三	一、九〇七、六九九	四八、三七六	一、九五六、〇七五
平安南道	六四、三六八、二	七、八三三、三	七二、二〇一、五	一、三三五、三四七	八、三五七	一、三四三、七〇四
平安北道	九五、〇三一、五	二七一、五	九五、三〇三、〇	一、六五五、一三三	六、四〇九	一、六六一、五四二
江原道	八四、九六六、四	一、六六六、四	八六、六三二、八	一、二九六、八六八	三三、三九八	一、三三〇、二六六
咸鏡南道	六五、七一九、五	二五四、九	六五、九七四、四	八二一、四四四	五、五九一	八二七、〇三五
咸鏡北道	一八、四〇三、〇	〇	一八、四〇三、〇	一九一、五五六	〇	一九一、五五六
計	一、六二三、八七九、三	三六、〇一二、六	一、六五九、八九一、九	二三、七九九、五九〇	二八三、二〇九	二四、〇八二、七九九

政府米買上目標

大部分은朝鮮米

農林省에서는 最近의 米穀事情에鑑하야 政府所有米買替限度百五十萬石中 百萬石을 內、鮮、臺灣通하야 買上을行키로되엇는데 그要項은

一、十一月二十四日保證金受付

一、十一月二十五日申込

一、十一月二十六日買上決定

一、受渡場所 朝鮮內各米穀集散地(從來대로)로 決定하얏다 今回의買上은內地의新米가 일즉出廻、最盛期에 入지안흔事情을 考慮하면 買上의 大部分은 그對象이 朝鮮米에잇다고期待된다

百萬石買替要項

【東京電話同盟】旣報農林省에서는 現下의 米穀事情에 鑑하야 去八月二十一日의 米穀統制委員會에서 諒解를 得한 政府所有米賣替限度百五十萬石中 第二回賣替分으로서 百萬石의 買替(賣却과 同數量을 買上을 行키로되어 十一月如左히 그要項을發表하얏다

一、賣却及 買入豫定數量

(1) 賣却豫定數量約百萬石

賣却事務所別、賣却豫定數量은追後公告

(2) 買入豫定數量은 今回의賣却數量과 同一數量으로함

二、賣却及買入時期

(1)賣却時期 現品及見本下見十一月十七日

保證金受付 同十七日

申込受付 同十八日

賣却決定 同十九日

(2)買入時期

保證金時期 十一月二十四日

申込受付 同二十五日

三、賣却及買入事務所

買入事務所	受渡場所
京城米穀事務所	仁川、鎭南浦、元山
同釜山出張所	釜山、馬山
同群山出張所	群山、江景、木浦、麗水

四、賣却及買入米種類

(1)賣却米의種類 昭和十年及 昭和十一年產의內地米와 昭和十二年產의 朝鮮米로함

(2)買入米種類 朝鮮所在의 買入事務所의買入米는 朝鮮總督府穀物檢查所의 檢查에合格한 昭和十三年產朝鮮水稻粳 玄米及正租로서 追後告示함

十一月一日在米 三十八萬五千石

十一月一日現在의 米穀現在高를調査하면總數量三八五、六六八石으로서產地別及地方別內譯을示하면 如左하다

一、產地別

朝鮮米	三八五、〇八九石
內地米	四四八
臺灣米	一三一
外國米	—
合計	三八五、六六八

二、地方別

道別	朝鮮米	內地米	計
京畿	三二、八〇六	一〇四	三二、九一〇
忠北	四、八四九	—	四、八四九
忠南	一七、四三六	—	一七、四三六
全北	二四、〇二四	—	二四、〇二四
全南	四九、三七七	—	四九、三七七
慶北	三一、七〇三	—	三一、七〇三
慶南	三三、三三九	—	三三、三三九
黃海	一二、〇六三	—	一二、〇六三
平南	三三、一九三	—	三三、一九三
平北	三一、〇五〇	—	三一、〇五〇
江原	九、七五四	—	九、七五四
咸南	九、三七一	一	九、三七二
咸北	七、三六八	三三三	七、七〇一
鐵道局	一、〇九六	—	一、〇九六
北鮮鐵道事務所	三三三	—	三三三
合計	三八五、〇八九	四四八	三八五、五三七

物價다시騰勢로逆轉

京城都賣物價十月指數

昨年十一月以來 騰勢一貫이던 京城都賣物價指數(鮮銀調査=明治四十三年七月을 一〇〇으로基準算出)는 物價抑壓政策이 奏効하야 今年七月에이르러 겨우反落에入하야 七、八、九의三個月間繼續落이엇스나 今日發表된 十月의指數는 二四一、〇五로서前月에比하야 八厘四毛의 再騰을 示하얏고 前年同月에比하면 一割八分二毛高로서 다시騰勢를보인物價의今後는注目된다 이제昨年十月以來의 物價指數를 示하면如左하다

昨年十月	二〇四、二四	今年四月	二三三、四四
十一月	二〇八、六六	五月	二四三、八八
十二月	二一一、二七	六月	二四〇、六五
今年一月	二二六、〇一	七月	二四〇、〇〇
二月	二二九、二五	八月	二四〇、八〇
三月	二三八、九一	九月	二三九、〇三
		十月	二四一、〇五

品目別騰落 十月中의 指數를 前月指數와 比較하면騰落이如左하다

◇騰貴(九品) 大豆 小麥 和金 巾 綿新 小麥粉 砂糖 硫安 牛皮

◇低落(六品) 小豆 粟 三八紬 生絲 綿寸

◇保合(十五品) 玄米 糯米 大麥 綿絲 石油 石炭 醬油 再製鹽 日本酒 麥酒 豆粕 木材 金物 板硝子 洋紙

東拓、殖銀에서 產金資金引繼

產金增產을 目的으로하는 產金暫定資金의 日本產金振興會社에 對한 引繼는 지난九日東拓、殖銀과의 사이에 完了하엿는데引繼資金(旣貸出)은

一、東拓 二十二件 千四百五十三萬圓

一、殖銀 二十二件 五百四十六萬六千圓

一、合計 一千九百九十九萬六千圓

인데 此外에 貸出決定分으로 實際貸出치 안흔것 東拓百四十五萬圓、殖銀五百萬圓도 그대로 引繼하엿다한다

商議各部長決定

京城商工會議所에서는 十一日各部會에서互選한結果 左記와가티 部長、副部長이決定되엿다

部	部長	副部長
商業部	吉岡重次郎	梅澤友七
貿易部	松浦齊生	邊相奭
工業部	二宮當一	山崎新
交通部	伊藤東作	洪祀裕
理財部	關根金作	堀內瀨輔

製鍊三回拂込認可

朝鮮製鍊의 第三回拂込(一株에 十二圓五十錢)總額 三百五十萬圓은 資金調整法에依하야 認可申請中이든바 十四、五日頃認可될모양으로 第一回拂込은 十二月一日될모양이다

新米穀年度 初移出 十五萬九千石

十一月上旬 米輸移出高는 十七萬六千四百八十四石으로 輸出이 一萬七千六十一石이고 移出이 十五萬九千四百二十三石으로써 前年同期에比하면 米移出은 二千 一萬七千七百二十二石이 減少되엿다

米輸移入高는 二千七百六十九石인데 前年同期에比하야 二千百四十一石이 增加되엿고 輸入은前年同期에比하면 一萬四千三百八十九石이 減少되엿다

配當制限의基準 一割以上은制限?

月末、總動員審議總會

【東京】國家總動員法의 第三次的發動으로 十五日前後에 國家總動員審議會總會를 開催할豫定이엿섯는데 第十一條를圍繞하고 政治情勢가 急轉되엿스므로 일러야 今月末에나 開催될것으로 보인다 그런데 今般議題로서豫定되여잇는것은 第六條、十一條 十二條의 戰時規定과 平時規定인 第二十一條等인데 問題의第十一條中에서도 議論의 中心이 될 配當制限의 基準에 關한關係當局의 原案은 現在軍部의管理工場에서 實施하고잇는 一割로하고 이以上의 增配를 制限하려는것갓다 또第七條의 勞働爭議調停에對한 規程이 第六條와의 關聯性이잇고 特히 第十一條及十二條와의 同時發動시킬것이라는 說이 有力하다

第六條關係 熟練工의爭奪防止及標準賃制度의確立에關한勅令案

第七條關係 勞働爭議의 豫防解決에關한勅令案

第十一條關係 資金調整 配當制限 利益金處分과 强制融資制度의確立에關한勅令

第十二條關係 增資及 社債發行制限緩和에關한 勅令案

第二十一條關係 技能者登錄制의範圍擴大에關한勅令案

市場の感

㈱…休日을압두고 今朝는 稀有의 大混戰을演出 ◆激烈한 仕手戰에 손을다친側도 不少할것 ◆鐘紡一割五分配當說로 鐘紡이 急落意欲의 先驅를하엿는데 第十一條發動이 短時日에 落着될도안이니만큼 이와가튼 波瀾은 非一非再일것을 覺悟하여야할일 ◆一方國際關係를보아도 我國은 揚子江航行問題에對하야 英米佛에强硬回答을 發할터이라하니 輕

㊊…政府는하면에 米價의 豫想減收와 殘存米의 若干增加는 材料될만한것은 全部發表 豫 姑而勿論하고 買上을하지안키로發表하얏지 突然發表、千萬意外이길 ◆무엇보다도 實替材로 今朝는 一、二十丁의 反撥을 告하엿다 ◆此買上은 十二月中旬頃에나 實施될모양이니 買材는隱然中潛在 ◆그래서 先限은 實替을終了한後에 納會되는限月인만치 限味味를添하는듯하다 買하자면先限?

株式 大突込後棒上

稀有의波瀾·大激戰

前場大混戰 昨後場의뒤를이어 今朝는 東新五圓一低인 一三〇圓一、鐘紡五圓一低인 一三八圓九로 特히 鐘紡을中心으로 激落하야 鐘紡寄付後 底不知의落勢로 東新一二五圓五 鐘紡一三六圓丁에까지 轉하야 急反撥을보이어 東新一三三圓九 鐘紡一四五圓丁에까지 棒上하야 大混戰을演出하고 結局 東新一三二圓八 鐘紡一四四圓九에 大波瀾裡大引 後場은例休

八月低價下廻 昨後場에 東落을演하야 又復落潮에 入하엿든 뒤를 이어 今朝에는 鐘紡이 一擧一四〇圓台를 割한 五圓一低의 一三八圓九에 寄付하고 東新寄付도 一三〇圓 關門價格인 激落을 示現하엿는데 他株도 一齊主力에 追隨하야 下落되엇다 寄付後東新은 八月低價를下廻한 一二五圓五로 七月의 最低價까지下廻할形勢이엇고 鐘紡一三六圓丁까지 捧下되는蕨勢이어 底不知的 恐怖를이르엇스나 其後다시急速한 反發을보이어 東新、鐘紡이모두 再次關門을回復하야 鐘紡은 一四五圓 東新一三三圓九를示現하는 大波瀾商狀이엇다

그런데前言한바와가티 總動員法第十一條發動이라는問題는一時的으로 纖込되고말 材料가아니고 恒常的으로 其脅威가市勢를壓迫할것이고 또其發動이 드디어 決定을보게된다하면 如何는株界에根本的革命을 齎來할만한大影響을줄것이니 漸次로第十一條의 具體的內容及 其影響의程度如何가 判明될따라 市勢는이에依하야 一喜一憂할것이오 따라서 大波瀾이 惹起될것으로 보인다

無軌道의狂瀾 今朝는 東新은 突込價에서急反撥棒上價까지의 價幅이七圓四 鐘紡은 九圓丁이라는 近來稀有의 大波瀾이엇는데 總動員法第十一條 配當制限基準은 一割로 되리라고 傳한다 現在軍需局에서 管理하고잇는 工場에잇서서는 一割配當이 實施되고 잇스니만큼 最近까지 二割五分의 高率配當을한 鐘紡이 第十一條規定에準據하야 一割五分 配當을 하리라는說이잇서 特히 今朝는 鐘紡을中心으로 實叩한後 急反撥을보이는 大波瀾이엇다 第十一條가 結局『發動된다면』하는 恐怖人氣와 또 結局 發動된다 하드라도 目下焦眉의 急務인生產力擴充이 絕對必要한 形勢이니만큼 此點을考慮하지아니치는 못하리라는 人氣가相半되어잇고 一方國際關係도 揚子江航行問題를爲始하야 不透明한點이 만흐므로 仕手의 氣迷도 尤甚한바잇서 大混戰을演한것으로보이엇는데 如何든大勢는 混沌錯雜하야 容測은困難할것으로보이엇다

今日財界 十二日

●米 (單位十錢) 今日前止 比前日前止

	今日前止	比前日前止
仁川期米先限	三三〇	[illegible]
朝取期米先限	三三五	[illegible]
京城正米	[illegible]	[illegible]

●株 (單位十錢) 今日前止 比前日前止

	今日前止	比前日前止
朝新	[illegible]	[illegible]
東新	一三三九	[illegible]
鐘紡	一四四九	[illegible]

◆商品 (先限單位錢)

綿絲	大阪三品	[illegible]
人絹	[illegible]	[illegible]
砂糖	[illegible]	[illegible]

今日의市勢 (十二日)

米穀移出高(玄米換算單位石) [illegible]

米穀移入高(單位石) [illegible]

期米暴騰

買替好感

前場爆發 今朝阪地三十六圓十五錢인 二十五丁突高의 百萬石 買替强材를伴하야 當地는 富三圓二十八錢인 二十一丁 突高를 비롯하야 中은三圓二十九錢인 十九丁高 先은 三十三圓二十七錢인 十七丁高로 寄付한後 阪地四節十八錢으로 十三錢小弛하엿다가 다시十八錢까지 先限은三十三錢으로 棒上하야 結局十五錢에 止하고 先限은三十三錢으로 三十四十錢에 止하고 中은二十九錢 富은 四十三錢으로 引하엿다

疊出하는强材

買替와豫想減

第二回米作豫想은 增加又는減收說이相半하야 實際發表를見하기外에는 알지못할일이 잇스나 買上에對하야는 어느程度까지의 反落을告하기外에는 保留하기로 政府가 旣히發表한바잇스므로 强氣側은 東可用武할餘力이잇서 四五十丁의反落을告하엿는바인데 昨夕에發表된 內地米第二回豫想은 北海道外 十一地方의分이 一千六百四十八萬五千九百二十石으로 第一回豫想에 比하야 七厘減 昨年實收에 比하야는 三分三厘減으로 强材를添加하고 十一月一日殘存米는 福島縣外 十四地方의分이 十七萬三千六百三十石으로 昨年同期에 比하야 六萬二千三百四石의 增加로 此等의 强弱材를 加味하엿다 此等의 强弱材는 姑而勿論하고 意外에도 百萬石買替를 發表하엿스니 此는 强材中에도 가장 優勢한것으로 今朝各地共히 二、三十丁의 突飛的高價를 示하엿다 今後大勢의 如何히 展開?

買上은確實?

政府米 百五十萬石買替는 지난八月二十一日 米穀委員會에서 決定한後 五十萬石은 旣히拂下하고 남어지拂下는 尙疑問으로 되다만 早晩間에 買替가 잇슬것으로 一般은豫期하고잇든바인데 遂一般政府는 高米價를 持續하는때

國債不透明

【東京電話同盟】休日을압두고 現物市場은 依然히 不透明인데 甲號五分만이 五錢高이고 其他는不變 外債는閑散이엇다

米國市場休會

今日의外電은 紐育株式市場을 爲始하야 米國의各地市場은 모두休戰紀念日로 休會이엇다

는 買上을하지안는다는 發表가 잇슴에따라 賣方의 失望的投物이 續出하고 產地農家에서도 賣急物이 現出하야 期正米界는 一齊賣崩되야 限月은 八十餘丁이나 瓦落하고 當中兩限은 五、六十丁의 反落을示하엿섯다 그런데 政府의 救濟으로 突然內地米百萬石買替를 發表하야 反히 奔騰을 招致하는 一場波紋을 일으키엇다 果然어떠한 程度의 米價의標準하고 買上을 實施할지는 몰으나 最高公定價格에 接近한 今日에 最高價格을 引上치안는때에는 此邊米價에서 買上을 實施하지 안흘것도 갓다 果如何?

朝取期米取組內容

◆賣方 ◆買方

	賣方	買方
當限	[illegible]	[illegible]
中限	[illegible]	[illegible]
先限	[illegible]	[illegible]

正米 定期追隨 反撥

京城暴騰 突然한 昨夕의 政府買替(朝鮮米를包含)發表는 意外인만큼 人氣에 一層刺戟을주어 廻米는 漸增되나 모든 市中에는 出廻치안코 所持側은 賣惜頑强態度인데 糯白側의 買氣旺盛으로 氣配가 反民되고 市勢도 二三十錢反撥되엿다 ㊥穀良三等 三三、九〇 四等 三三、七〇 一等白米 二四、五〇

仁川反撥 昨夕의 突然한 政府의買替(朝鮮米를包含)發表로 今朝定期의 暴騰함을보고 賣方은一齊히 賣惜頑强하여저서 糯米側의 買進으로 唱價는 二三十錢反撥되엿다 ㊤穀良三等三三、九〇 四等三三、七〇 ㊥一等白米 二三、八五

釜山反騰 朝鮮米를包含한 百萬石買替의突發的發表로 出盛期라고는하나 買上失望으로 暴落을거듭하든때이라 假然好感되어 市勢는 唱價마다 奔騰되고 各地市價의 一齊暴騰함과 相俟하야 一擧에三十錢乃至 四十錢으로反騰되엿다 ㊤穀良三等三四、九〇 四等三三、四〇 一等白米二四、〇七

大邱奔騰 百萬石의 大量買替發表로 各地濟頃의 一齊奔騰하고 相俟하야 市中人氣는 俄然緊張되여 買上을目標로 賣物이 자최를감추어 市勢는 三十錢高로 買進되엿다 ㊥穀良三等 三四、一〇 四等三四、〇〇 一等白米 二三、八〇

群山反騰 新米의洪水와政府의 買替不行으로 因하야 드듸여 賤賣投賣를 釀成하야 마츰내 高價에서 百五十丁이나 實叩되엿든 市中은 昨夕突然한 政府의 百萬石買上發表로 活氣를어더 刻刻으로 氣配反展되여 廻米는十三輛으로 또 增加되엿스나 賣치안어 割高感은 도리혀割低觀으로 急轉하야 所持側은 모두 賣物을 入庫시켜노코 賣惜頑强한대 移出側도 此邊은 採算으로보아 適價라하야 買氣旺盛하여저서 마츰내四十錢 大反撥을 演出하야 昨日의 高價를 離生시키엇다 銀坊 三等 三三、九〇 四等三三、七〇 一等白米 二三、八〇

木浦反撥 突然한 政府의 買上發表(朝鮮米를包含)市中人氣에 刺戟을주어 今朝廻米三輛도 모두入庫되여 市中에는 나오지안코 早朝부터 內地로부터의 照會를보고 活氣를어더 氣配도 一、三十錢反展되여 新米出來市勢를 訂正하엿다 ㊥銀坊 三等 三四、〇〇 四等 三三、八〇 一等白米 一四、一〇

物價

鋼材價格引下

鋼材價格의 베ー스引下는 朝鮮에서도 追隨할 方針을 決定하고 目下三菱 三井等指定商間에서 協議中인데 十三月物부터 各베ー스의引下를 볼터인데 引下率은 如左하다

一、棒鋼、型鋼、板鋼等의 鋼材類 一屯에 對하야 十圓引下

一、完成品價格 五圓引下

一、帶鐵薄板類 未定

趙俊鎬取引店 仁川海岸町三丁目 期米

京城 益 金益證券 仁川

朝鮮總督府免許 金銀買入 三昌鑛業所 京城府明治町二ノ三番地 電話本局三〇二五番

株式 期米 玉 京城黃金町 仁川本町 マルタマ取引店

株式 期米 大 仁川海岸町 京城黃金町 マルダイ取引店

株式

◆朝取短期◆

銘柄	前寄	前引	高價	低價
朝取	—	—	—	—
同新	—	三三・八	三三・八	三三・三
大新	七一・九	七一・七	七一・七	七一・〇
東新	一三四・一	一三二・八	一三三・九	一二五・五
滿業	八〇・〇	八〇・七	八〇・七	七六・五
鐘紡	一三八・九	一四四・九	一四五・〇	一三六・〇
滿新	—	四四・〇	四四・〇	四三・〇
拓新	—	—	二五・〇	二五・〇
製鍊	—	二九・七	三〇・〇	二九・七
朝石	—	—	七六・〇	七六・〇
日鑛	—	—	八四・〇	八四・〇

◆朝取主要株取組◆

銘柄	賣方	買方	取組
朝新	九	三	[illegible]
大新	三	二	[illegible]
東新	一〇	四	[illegible]
滿業	六	二	[illegible]
鐘紡	三	一〇	[illegible]

◆算定代引日步◆ [illegible]

◆朝取短期賣買高◆ 合計 [illegible] 累計 [illegible]

◆東京短期◆ [illegible]

◆東京現株◆ [illegible]

◆大阪短期◆

銘柄	前寄	前引	高價	低價
大新	七一・八	七二・一	七二・一	七〇・〇
鐘紡	一三八・一	一四三・四	一四三・四	一三六・一
滿業	八〇・二	八〇・八	八〇・七	七六・一
東新	一三一・四	一三二・〇	一三三・三	一二五・三
日鑛	七二・九	七五・九	七五・九	七二・六
日産	七二・六	七四・一	七五・〇	七一・六
日曹	五九・〇	六〇・九	六〇・九	五六・〇
帝人	一〇九・七	一一三・〇	一一三・〇	一〇八・二
鋼管	八三・八	八五・九	八五・九	八一・八
日魯	五七・三	五七・四	五七・四	五六・三

◆大阪短期取組◆ [illegible]

◆大阪長期◆ [illegible]

期米

◆朝取期米◆ [illegible]

◆朝取期米賣買高◆ [illegible]

◆大阪期米取組◆ [illegible]

◆群山期米◆ [illegible]

◆木浦期米◆ [illegible]

◆大阪期米◆ [illegible]

◆東京期米◆ [illegible]

◆各地期米◆ 神戶 名古屋 [illegible]

海外經濟 (十一日)

[illegible]

銀行券 (十日)

◆朝鮮銀行券◆ ◆日本銀行券◆ [illegible]

金利 手形交換

◆東京金利◆ ◆大阪金利◆ ◆京城手形交換◆ [illegible]

鰯油粕 麥粉

◆阪神鰯油◆ ◆日本麥粉市勢◆ [illegible]

金銀價

◆京城市中金銀價◆ ◆東京金價◆ [illegible]

對外爲替

[illegible]

正米

◆京城正米◆ ◆仁川正米◆ ◆大阪正米標準價◆ ◆地方正米◆ [illegible]

雜穀

◆京城雜穀◆ ◆仁川雜穀◆ [illegible]

綿絲布

◆京城綿絲布市勢◆ [illegible]

滿洲商況

◆大連特產市勢◆ [illegible]

砂糖

◆六砂糖◆ ◆東京砂糖◆ [illegible]

生絲

◆橫濱生絲◆ [illegible]

人絹

◆各地人絹◆ [illegible]

棉花

◆大阪棉花◆ [illegible]

綿絲

◆大阪綿絲◆ [illegible]

京城物價 (十二日)

[illegible]